

# Saint-Offenge

Bulletin  
municipal

2025

Nef de l'église Saint-Pierre avant restauration



## Communication

Facile et pratique,  
Illiwap, l'info toujours  
à portée de main !

16



## Patrimoine

Coup de jeune pour  
les fresques uniques de  
l'église Saint-Pierre.

21



## Vie associative

La fête de l'Emmental  
célèbre son demi-siècle  
d'existence !

60

## Sommaire

### ZOOM SUR...

Les services,  
les commerçants  
et les artisans  
État-civil  
Les bons gestes citoyens

4-12

### ARRÊT SUR IMAGES

Les 10 ans de la fusion  
Culture  
Communication  
Portraits de 6 jeunes  
Fêtes, cérémonies

13-20

### FOCUS

LA RÉNOVATION  
DES FRESQUES DE L'ÉGLISE  
SAINT-PIERRE

21-26

### GRAND ANGLE

Bâtiments,  
environnement et énergie  
Travaux et aménagements  
Finances  
Urbanisme  
Scolaire et périscolaire  
Enfance et jeunesse et EVS

27-42

### REGARDS SUR...

La vie associative

43-67

# L'AGENDA.

## JANVIER

### VŒUX DE LA MUNICIPALITÉ

17 janvier  
Salle des fêtes

### BAL D'HIVER DU SOU DES ÉCOLES

24 janvier

## FÉVRIER

### THÉ DANSANT DU CLUB SAINT-EUPHÉMIE

1<sup>er</sup> février

### PRÊT DU BROEUR

du 12 au 25 février

## MARS

### CONCOURS DE BELOTE DU CLUB SAINT-EUPHÉMIE

7 mars

### REPAS DES JEUNES DE SAINT-OFFENGE

14 mars

### CONCERT DE L'ASSOCIATION SAINT-PIERRE

28 mars

## AVRIL

### INSCRIPTION À L'ÉCOLE

Pensez-y !

### PRÊT DU BROEUR

du 9 au 22 avril

### COLLECTE DES ENCOMBRANTS

14 avril

## MAI

### MARCHÉ AUX FLEURS DU SOU DES ÉCOLES

9 et 10 mai

## JUIN

### FÊTE DE LA MUSIQUE DU COMITÉ DES FÊTES

20 juin

## JUILLET

### FÊTE DE L'EMMENTAL DU COMITÉ DES FÊTES

18 et 19 juillet

## SEPTEMBRE

### COLLECTE DES ENCOMBRANTS

8 septembre

### INSCRIPTION POUR L'AFFOUAGE

1<sup>er</sup> - 30 septembre

## NOVEMBRE

### SOIRÉE « WITH OR WITHOUT BEAUJOLAIS » DU SOU DES ÉCOLES

12 novembre

### MARCHÉ DE NOËL DU SOU DES ÉCOLES

14 et 15 novembre

## DÉCEMBRE

### LA CHOUROUTE DE S<sup>TE</sup> EUPHÉMIE

6 décembre

### REPAS DES AINÉS

13 décembre - Sur invitation



### BULLETIN MUNICIPAL 2025

Directeur de la publication : Bernard Gelloz  
Rédaction : Bernard Gelloz, les Conseillers municipaux  
et Présidents d'associations  
Photos : Bernard Gelloz, les conseillers, DR  
Conception-réalisation : Oppida communication  
Impression : Technic Color



Retrouver votre bulletin en format numérique  
sur le site [www.saint-offenge.fr](http://www.saint-offenge.fr)  
en scannant ce code avec votre téléphone portable.

**Saint-Offenge**

### MAIRIE DE SAINT-OFFENGE

25, route Sainte-Euphémie - 73100 Saint-Offenge  
[www.mairie-saintoffenge.fr](http://www.mairie-saintoffenge.fr)  
[mairie@saintoffenge.fr](mailto:mairie@saintoffenge.fr)  
04 79 54 91 71

#### Heures d'ouverture au public

Lundi, mardi et jeudi : 9h-11h

Vendredi : de 9h-11h et 16h30-18h30

#### Permanence du maire et de ses adjoint(e)s

les vendredis de 17h00 à 18h (sur RV) au 04 79 54 91 71

#### Urgences soirs et week-ends

06 47 50 03 11





**Bernard Gelloz,**  
**Maire**

# L'ÉDITO.

Mesdames, Messieurs,  
Chers concitoyens,

L'année 2025 s'est terminée avec son habituel lot de perturbations au niveau international mais aussi national avec cette incapacité du parlement à voter un budget, ce qui met tout le monde dans un état d'incertitude qui n'est bon ni pour les industriels, ni pour les collectivités locales ni pour les habitants. À cela s'est rajoutée la crise agricole liée à l'épidémie de dermatose nodulaire qui par chance n'a pas touché la commune mais qui a mis les agriculteurs dans un état de stress et de désarroi insupportable. Mais la commune et la population ont fait preuve de solidarité et se sont montrés prêts à agir en cas de problème.

En 2025, le Parc Naturel Régional des Bauges a fêté ses 30 ans et la commune a signé la nouvelle charte qui définit les missions du Parc jusqu'en 2040. Sur le plan communal, nous avons lancé l'ambitieux programme de restauration des peintures et fresques de l'église St Pierre. L'objectif est de réhabiliter ce lieu dans le respect de son caractère patrimonial : travaux de maçonnerie, d'électricité, de chauffage, de menuiseries, de mise aux normes PMR mais surtout de restauration complète des peintures et fresques, dont certaines étaient dissimulées sous un badigeon ancien.

Le résultat est impressionnant. Les fresques sont dans un état de conservation magnifique

avec des détails extraordinaires et des couleurs extrêmement fortes. La première partie du Chœur et du transept est quasiment terminée. Les échafaudages vont être transférés dans la nef et les travaux devraient se terminer au printemps. Vous trouverez tout le détail dans les pages de ce bulletin.

Le résultat est tel que nous sommes sollicités pour des émissions par la radio « Ici Pays de Savoie » mais aussi par TF1 pour le journal de 13h et par France 3 pour un reportage spécial.

Nous avons aussi lancé le projet de voie sécurisée piétons-vélos entre nos chefs-lieux. C'est Grand Lac qui portera le projet avec le département. Du retard a été pris car il faut trouver le bon tracé, négocier la partie foncière et tenir le budget.

Nous avons commencé l'aménagement du chef-lieu de Dessus avec la première phase du parking mais il faudra aussi traiter les eaux de ruissellement, enfouir les réseaux, créer des trottoirs, limiter la vitesse des voitures pour aboutir à une zone 30 efficace pour la sécurité de tous.

Nous avons mis un gros budget sur nos routes en réalisant des fossés, des busages, des aménagements de carrefour et du goudronnage. Nos presque 30 km de routes communales représentent un gros budget qui nous permet de les maintenir en bon état.

Nous avons également poursuivi les travaux d'amélioration thermique des écoles, construit dans la cour de la MAM, l'om-

brière qui accueillera les panneaux photovoltaïques qui nous permettront de tenir notre engagement de compensation des deux tiers de la consommation électrique de nos bâtiments communaux.

Toutes ces réalisations se sont faites grâce à une gestion très rigoureuse des dépenses publiques et sans augmentation des taux d'impôts. Merci à l'équipe municipale pour son soutien sans faille et son implication au quotidien.

« Merci au personnel communal, à nos enseignantes, mais aussi à toutes nos associations qui par leur dynamisme renforcent la cohésion sociale et font, dans bien des domaines, rayonner notre commune qui vient de fêter ses 10 belles années de fusion parfaitement réussie ! »

Belle année 2026 à toutes et à tous et rendez-vous pour de nouvelles réalisations ! //

Bernard GELLOZ

# ZOOM SUR...

## Les services

La commune peut compter sur divers services de proximité, communaux et intercommunaux.



Sophie (à gauche) et Anne-Monique, les secrétaires de la mairie, vous accueillent pour vos démarches.

## ENFANCE - JEUNESSE



### LE RPE « LES P'TITS LOUPS »

Vous recherchez une solution de garde ? Le Relais Petite Enfance « Les P'tits Loups » situé au sein du pôle petite enfance de Grésy-sur-Aix peut vous transmettre la liste des assistants maternels du territoire.

☎ 07 86 66 69 86

✉ rpe@gresy-sur-aix.fr

### LA MAM ENCHANTÉE

La Maison des Assistantes Maternelles (MAM) est située dans les locaux de l'ancienne école maternelle. Selon l'effectif journalier, il est possible d'avoir une place d'urgence pour un accueil temporaire et /ou occasionnel.

🕒 Lundi-vendredi 7h45 à 18h

☎ 04 79 61 73 59

✉ mamenchantee73@gmail.com

### SERVICES PÉRISCOLAIRES DE LA MAIRIE

La commune propose des services périscolaires de qualité :

- Une centaine de repas préparés sur place chaque jour par notre cuisinier.
- Une garderie accueillant une cinquantaine d'enfants le matin à partir de 7h20 et le soir jusqu'à 18h30.

Inscriptions sur le portail famille de la commune :

🌐 <https://eticket-app.qiis.fr>

### L'ACEJ

L'ACEJ propose des activités de loisirs les mercredis et pendant les vacances scolaires pour tous les enfants et jeunes de la commune. L'association propose également des animations famille le dimanche et des sorties famille.

Plus d'infos page 35.

🌐 <https://www.acej-gresy.fr>



## À noter

### 2026, LES ÉLECTIONS MUNICIPALES

Les prochaines élections municipales se tiendront les 15 et 22 mars 2026. Si vous souhaitez voter lors de ces élections et que vous n'êtes pas inscrit sur les listes électorales, vous devez vous inscrire au plus tard **le 6 février 2026**.

L'inscription peut se faire en ligne :

🌐 <https://www.service-public.gouv.fr/particuliers/vosdroits/R16396>

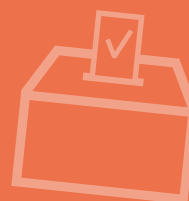



## SERVICES GÉRÉS PAR GRAND LAC



### SERVICES DE L'EAU



#### Relations Clients

- Ouvert du lundi au vendredi  
8h30-12h et 13h30-17h00
- 04 79 61 74 74
- <https://portail-eau.grand-lac.fr/wp/home.action>

#### Problèmes techniques

Pour les interventions d'urgence, une astreinte technique est disponible au 04 79 61 74 74 en dehors des horaires d'ouverture des bureaux, pour l'ensemble des habitants de Saint-Offenge.

#### Païement des factures

- <https://portail-eau.grand-lac.fr/wp/home.action>

### CENTRE INTERCOMMUNAL D'ACTION SOCIALE



- Ouvert du lundi au vendredi  
8h30-12h et 13h30-17h
- 04 79 52 12 44
- 1500, boulevard Lepic  
73100 Aix-Les-Bains
- [cias@cias-grandlac.fr](mailto:cias@cias-grandlac.fr)
- <https://www.grand-lac.fr/cias>

Vous avez plus de 65 ans ou êtes porteur d'un handicap ? Le CIAS intervient à domicile pour vous accompagner dans les actes courants mais également les actes essentiels de la vie quotidienne à votre domicile. Nous vous apportons un soutien afin de préserver ou restaurer votre autonomie, et favoriser le bien être en améliorant les conditions de vie, d'hygiène et de sécurité au domicile. Nous participons à maintenir et développer vos activités sociales et liens avec votre entourage pour bien vivre à domicile. Nos nombreux services aident à maintenir votre qualité de vie à domicile.

#### Services du CIAS

- Services Accompagnement et Aide à domicile (SAD)
- Soins Infirmiers à Domicile (SSIAD) et équipe mobile spécialisée alzheimer
- Lutte contre l'isolement Accord'Age
- Téléassistance
- Gestion des EHPAD
- Portage des repas

### RELAIS GRAND LAC ET MAISON FRANCE SERVICES À ALBENS ET RUFFIEUX

#### Les missions

- Accueil de proximité Grand Lac
- Accompagnement aux démarches administratives du quotidien
- Accès gratuit et sans rendez-vous à des outils informatiques
- Lieu de rencontre sur rendez-vous lors des permanences de partenaires

#### Les partenaires

Pôle emploi, Caf, assurance retraite, maladie, MSA, Finances publiques, Ministère de la justice...

#### RELAIS D'ENTRELACS

- 60 rue J. Michaud  
Albens 73410 Entrelacs
- 04 79 63 89 45
- [relais.albanais@grand-lac.fr](mailto:relais.albanais@grand-lac.fr)

#### RELAIS DE RUFFIEUX

- 172B rue de Jérusalem  
73310 Ruffieux
- 04 79 63 87 45
- [relais.chautagne@grand-lac.fr](mailto:relais.chautagne@grand-lac.fr)

#### RELAIS D'AIX-LES BAINS

- Relais d'Aix-les-Bains  
6 rue des Prés Riants  
73100 Aix-les-Bains
- 04 79 63 87 46
- [relais.aixlesbains@grand-lac.fr](mailto:relais.aixlesbains@grand-lac.fr)

## SANTÉ - PARAMÉDICAL



#### ORTHOPHONISTE

Héloïse Maugie

- 113 route  
des Bonnevos
- 06 95 38 85 35

#### DÉFIBRILLATEUR

Il est situé à l'extérieur de la mairie, à droite du sas d'entrée.

#### CABINET DE KINÉ

Julie Laumier, accueil au cabinet et à domicile

- 108 route de Cornat  
(ancienne mairie de Dessus)
- 06 64 92 02 31

#### OSTÉOPATHE

James Collignon

- 108 route de Cornat  
(ancienne mairie de Dessus, à côté du cabinet de kiné)
- [jcoli@orange.fr](mailto:jcoli@orange.fr)
- 06 87 82 54 14

## ZOOM SUR...

Cette rubrique a pour vocation de mettre en valeur nos commerces de proximité et artisans, qui par leur dynamisme rendent de nombreux services et font vivre notre commune.

### Commerces de proximité et artisans

## La commune les soutient !

#### MAGASIN DE LA FROMAGERIE

Vente de fromages, charcuteries, pains et produits d'épicerie.  
Viennoiseries les samedis et dimanches matins.



Laëtitia et Perrine



Lun-ven : 9h-12h et 15h-19h  
Sam : 8h30-12h et 15-19h  
Dim : 8h30-12h



192 route de la Plesse



04 79 54 91 94



La commune fait régulièrement appel à elles pour la cantine scolaire et les apéritifs des cérémonies.



#### ALPINA WOOD



Conception, fabrication et pose d'agencements sur mesure



Benoît Crottier



06 69 60 68 67



contact@alpinawood.fr



www.alpinawood.fr

#### AU PLAISIR DES PÂTES



Fabrication et vente de pâtes fraîches artisanales : ravioli, canneloni, gnocchi, tagliatelles, lasagnes...



26 route de St Ours



06 88 13 69 51



www.auplaisirdespates.com



Vente sur les marchés (Aix-les-Bains, Albertville et Chambéry), La ruche qui dit oui à St Offenge et Allèves, les vendredis de 16h30 à 19h.

#### AURÉLIA LOOS



Massage et soin énergétique sur-mesure



50, route de Cornat



06 88 73 17 78



aurelialoos@gmail.com



Massage intuitif, Massage du ventre Chi Nei Tsang, Soin énergétique chamanique, Soin de la Rose, Soin essénien, Tirage d'oracle.

#### DAMIEN BARRU ARCHITECTE



Architecture éco-responsable : construction bois, matériaux biosourcés et réemploi, maison passive.



06 61 82 71 69



damien.barru@gmail.com



https://instagram.com/damien\_barru\_architecte

## Commerces de proximité et artisans

### LES BRODERIES DU REVARD



Vente et marquage de vêtements

Lionel Peignelin 222 route des Nants

07 86 54 98 74

[contact@broderiesdurevard.fr](mailto:contact@broderiesdurevard.fr)

[www.broderiesdurevard.fr](http://www.broderiesdurevard.fr)

Broderies du Revard vous accompagne dans la personnalisation de vos textiles et dans la réalisation de vos supports de communication.

### BURNAT MARLÈNE ET CYRIL



Éleveurs de vaches à viande  
& Vente de colis de viande  
de race Aubrac

06 85 18 84 70

### CABINET DE GESTION DE PATRIMOINE



Assurance-vie, épargne retraite et salariale, contrat de capitalisation, prévoyance, assurance emprunteur (mandataire intermédiaire d'assurances).

221 Chemin de la Praz

Fabrice Cornu 06 76 53 41 19

[fabrice.cornu@patrimoine-design.fr](mailto:fabrice.cornu@patrimoine-design.fr)

J'accompagne particuliers et chefs d'entreprise dans la gestion de leur patrimoine avec des solutions personnalisées, selon leurs besoins et objectifs.

### CLAIRE CHAVANNE



Dessinatrice de maisons individuelles.  
Neuf et rénovation.

135 Route des Bauges

04 79 54 95 32

[claire.chavanne@wanadoo.fr](mailto:claire.chavanne@wanadoo.fr)

<http://clairechavannedessinateur.blogspot.fr/>

Votre projet de maison jusqu'au permis de construire.

### DUMONT MARINE, MURIEL, DANIELE

Neuropédagogie Spécialisée TND (Troubles DYS, TDAH, TSA).

Dumont Marine, Muriel et Danièle

06 06 42 30 46

[neuropedagogie.specialiseetnd@gmail.com](mailto:neuropedagogie.specialiseetnd@gmail.com)

Accompagnement, Remédiation académique, Intervention comportementale, Pédagogie, Scientifique, Collaboration, Professionnalisme.

### DP DURANTON



Artisan dans le domaine du Génie climatique-Thermique (20 ans d'expérience)  
Chantiers de type neuf et rénovation, particulier et professionnel. Pompe à chaleur, climatisation, chaudière à granulés, chaudière Gaz et électrique, Biomasse et locaux techniques collectifs.

Thomas Duranton

06 77 35 44 84 @Dp.duranton

[ent.duranton@gmail.com](mailto:ent.duranton@gmail.com)

Notre devise : qualité et rigueur.



## Commerces de proximité et artisans

### FINNAZ TRANSPORT BÉTON



Livraison et pompage  
de béton prêt à l'emploi



Romain Finnaz



06 25 70 00 26



Romainfinnaz@gmail.com

### GARNIER TRANSIT INTERNATIONAL



Transport de personnes - taxi



Alexis Garnier



06 21 71 84 35



contact@garnier-transport.com



<https://www.garniertransitinternational.com>



Transfert aéroports/gares -> stations de  
ski - Taxi conventionné CPAM

### GELLOZ TP



Nous sommes spécialisés dans la démolition,  
le terrassement, les VRD, l'aménagement exté-  
rieur, les enrochements et le paysage.



Romain Gelloz



312, route de la Plesse



06 76 93 21 61 - 04 38 80 00 12



contact@gelloz-tp.fr



<https://www.gelloz-tp.fr>

### GUILHAUME FILHOL



Elagages, abattages,  
travaux en hauteur.



Guillaume Filhol



06 76 82 89 41



filhol-guilhaume@hotmail.fr



Elagages et abattages d'arbre, ainsi que  
travaux en hauteur de nettoyage ou  
réfection sur bâtiments.

### HAPPY PETS LIFE



Pet sitting.



06 99 02 44 13



happypetslife73@gmail.com



<https://www.instagram.com/happypetslife73/>



<https://www.facebook.com/profile.php?id=61581433005304>



Pet Sitter déclarée, formée et assurée, je  
viens m'occuper de vos compagnons pen-  
dant vos absences ou si vous manquez de  
temps pour les balader.

### LE JARDIN DE MAX ET NANA



Production naturelle, élaborée et  
transformée à la ferme. Animation nature et  
sportive. Gîte Accueil Paysan.



Maxime Augé maxime.auge@yahoo.fr



Route des Vauthiers - Dessus



06 75 75 22 41



<https://le-jardin-de-max-et-nana.fr>





Confitures, jus, pestous, gelées, sauces  
salées, sorbets.

## Commerces de proximité et artisans

### JULIE BLEIN ARCHITECTE

**Julie Blein**  
Architecte

Inscrite à l'ordre des architectes.  
Constructions & rénovations écologiques  
Permis de Construire & suivi de chantier

 Julie Blein  06 81 21 48 93

 julie.archi@protonmail.com

 <https://architectes-pour-tous.fr/architectes-pour-tous/julie-blein>

### LD POSE

 **LD POSE MENUISERIES**

Menuiseries, fermetures, protections solaires  
pour particuliers, professionnels et collectivités.

 Ludovic Deschamps

 564 route du Rocheret

 04 79 88 14 05  LD.POSE@hotmail.fr

 [www.ldposemenuiseries.com](http://www.ldposemenuiseries.com)

 Fenêtre, porte, volet, porte de garage,  
portail, store et pergola

### LV ASSIST'



Assistante Administrative  
Indépendante pour les professionnels

 Laurie Villermet

 06 75 13 57 59

 lvassist73@gmail.com

### MYRIAM THOBIE



Assistante maternelle

 06 37 41 06 94



 mimiebreizh@free.fr

 Ici c'est DECOUVERTES : gustatives,  
sensorielles, intergénérationnelles,  
environnementales, culturelles (et) avec  
bienveillance

### OPTIMAE



Aménagement extérieur

 Vincent Chouvet  06 61 79 80 38

 optimae.73@gmail.com

 <https://www.optimae73.fr>

 Conception de vos espaces extérieurs,  
terrassement, vrd, maçonneries,  
dallage, pavage, terrasse bois.

### PLC FORMATION



Cours particulier à domicile, Soutien Scolaire,  
Aide aux devoirs de la primaire au lycée.

 Pierre-Louis Charvet

 06 60 79 62 05

 plc.tribu@gmail.com

 <https://soloist.ai/laventureplc>

 Besoin d'un coup de pouce pour gérer les  
devoirs, apprendre une notion, préparer  
un examen ? Contactez-moi.

## Commerces de proximité et artisans

### SB ATELIER



Illustrateur & graphiste



07 59 59 97 00



contact@sb-atelier.fr



<https://www.sb-atelier.fr>



Accompagnement des entreprises et collectivités dans leur communication, création d'illustrations et de supports de communication (affiches, brochures, cartes...)

### SELECTION IMMOBILIER PATRIMOINE

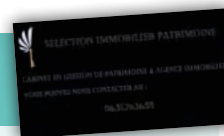

Cabinet de gestion de patrimoine & agence immobilière



Clarisse PINASSEAU



06 31 76 16 53



clarisse@selectionimmobilierpatrimoine.com



[www.selectionimmobilierpatrimoine.com](http://www.selectionimmobilierpatrimoine.com)



Conseil et accompagnement en placements financiers et immobiliers

### SO-PHARE



SO-PHARE est un atelier mobile qui propose la rénovation des phares de véhicules.



07 72 22 41 39



contact@sophare.fr



<https://www.sophare.fr>



Faites durer vos phares comme votre voiture en leur redonnant la transparence et l'éclat d'origine !

### TEMPS DE POSE



Photographe spécialisé dans l'univers de la maison



Hervé Thiery



06 09 34 08 35



tempsdepose.photographie@gmail.com



[www.tempsdepose-photo.fr](http://www.tempsdepose-photo.fr)

### LA MAISON DES CHATS DE VALÉRIE



Pension féline



Valérie Pegaz



06 48 54 29 25



valeriepegaz@gmail.com



[www.lamaisondeschatsdevalerie.fr](http://www.lamaisondeschatsdevalerie.fr)



Diplômée du Certificat de Capacité d'Animaux, pour la tranquillité, le confort et le bien-être de votre chat, la pension est aménagée d'enclos et boxes individuels.

### TTK® LA VIGNE ET LA VIE



Caviste conseil / Événementiel



Christian LOOS



06 75 63 84 22



50 route de Cornat



contact@ttklavigneetlavie.com



<https://ttklavigneetlavie.com>



Vente et Conseils de Vins Bio, Biodynamiques et Natures. Événementiel pour les entreprises et les particuliers.



## ÉTAT CIVIL 2025

### NAISSANCES



Martin ARNAUD  
19/01

Aliénor PORCHER  
02/04

Indyra SINNATHAMBY  
20/05

Layth EL-BAR  
1<sup>er</sup>/10

Gianni MILLOZ  
12/10

Christian LABORET  
24/01

Marc FANTIN  
07/05

Vincent  
MEAUXSOONE  
14/07

Jacqueline  
PORCHERON  
épouse DUMOULIN  
13/08

### DÉCÈS



Georgette ROSSAT-MIGNOD  
épouse GROS-DAILLON  
26/08

François RASSAT  
03/09

Francine GUILLERMIN  
épouse FAURE  
06/10

VIVIAND Sébastien  
07/10

### MARIAGES



Édouard JUSTE et Gaëlle HAMON le 26/04/2025  
Mathis DELATTRE et Amandine BENEDETTI  
le 14/06/2025

Bastien SOULIERE et Mélanie ABALZI  
le 28/06/2025

Sébastien DOBERVA et Virginie BRIANCON  
le 16/08/2025

William AUDRIT et Malvina OTTONELLO  
le 20/09/2025

Arnaud MONTAIGNE et Andréa MARINETTI  
le 22/11/2025

Ludovic DESCHAMPS et Alexandra VITTET  
le 19/12/2025



Les agents de la commune

## Sources

<https://www.service-public.fr/particuliers/vosdroits/F20634>  
<https://motosaad128.fr>  
<https://www.ofb.gouv.fr/la-circulation-des-vehicules-terrestres-moteur-dans-les-espaces-naturels>

## Les bons gestes citoyens



# Circulation d'engins motorisés non conformes en milieu naturel

*2 codes s'appliquent vis-à-vis de cette problématique.*

### POUR LA CONFORMITÉ DES ENGIN : LE CODE DE LA ROUTE

La circulation sur la voie publique est réservée aux véhicules motorisés homologués. Beaucoup de motocross, quads et mini motos, de par leur conception ne répondent généralement pas aux normes d'homologation puisqu'ils ne possèdent notamment ni plaque d'immatriculation, ni phares, ni clignotants ni rétroviseurs, ni dispositif d'échappement spécifique limitant le bruit, etc... Aussi ces engins non homologués sont interdits de circulation sur toutes les voies publiques et cela quelle que soit leur nature (Nationale, Départementale, voie communale, chemins ruraux ouvert à la circulation, ...). Ces engins doivent être utilisés exclusivement sur des terrains privés ou des circuits homologués à cet effet. Il est important de noter que l'assurance responsabilité civile, obligatoire pour tous les véhicules terrestres à moteur, ne couvre absolument pas les dommages causés lors de l'utilisation d'un engin (motocross, ...) sur la voie publique si celui-ci n'est pas homologué. En cas d'accident, le conducteur non assuré risque fort de devoir assumer personnellement les coûts des réparations mais sur-

tout des éventuels dommages corporels causés à des tiers.

### POUR LA CIRCULATION EN MILIEU NATUREL : LE CODE DE L'ENVIRONNEMENT

La circulation des véhicules à moteur (sous-entendu homologués) dans les espaces naturels est interdite en dehors des voies classées dans le domaine public routier de l'État, des départements et des communes, des chemins ruraux et des voies privées ouvertes à la circulation publique des véhicules à moteur. Ainsi, la loi prohibe le « hors-piste », afin de concilier protection de la nature et activités humaines (des dérogations spécifiques très encadrées peuvent être attribuées pour certaines activités et professions).

La circulation d'engins motorisés même homologués dans les espaces naturels génère plusieurs types d'atteintes à l'environnement :

- Altération des habitats naturels ;
- Érosion des sols ;
- Destruction ou perturbation d'espèces.

Cette activité illégale est également à la source de nuisances pour les autres usagers de la nature, les riverains et augmente potentiellement les risques d'incendie.

## Le saviez-vous ?

*Sanctions encourues : elles dépendent des constatations et de leurs gravités.*

Le cumul des sanctions est possible si des infractions aux deux codes sont constatées.

### NATURES DES SANCTIONS

- amende forfaitaire de plusieurs milliers d'euros quasi systématique,
- immobilisation possible du véhicule,
- mise en fourrière aux frais du propriétaire (voire destruction),
- confiscation de l'engin notamment en cas de récidive,
- suspension, voire retrait du permis de conduire (si le conducteur est également titulaire d'un permis pour d'autres catégories de véhicules).

Pour info, le fait de ne pas obtempérer aux gestes réglementaires relatifs à la circulation routière lors des opérations dûment établies par les agents et les inspecteurs de l'environnement de l'OFB, ONF ... est constitutif d'un délit pouvant être puni de **6 mois d'emprisonnement et de 15 000 € d'amende.**



Les projets en cours témoignent d'une volonté d'améliorer encore le cadre de vie et de renforcer la cohésion sociale pour que nous et les générations suivantes perpétuent l'esprit d'appartenance à Saint-Offenge. »

Jean-Marc GRELLIER,

Délégué aux finances, au patrimoine et au suivi des travaux.

10 ans de la fusion

## Bon anniversaire Saint-Offenge !

*Il y a 10 ans Saint-Offenge-Dessus et Saint-Offenge-Des-sous unissaient leurs forces pour créer la commune nouvelle de SAINT-OFFENGE.*

Ce projet de fusion des deux communes avait été porté, lors des élections municipales de 2014, par Louis CHANVILLARD alors maire de Saint-Offenge-Dessus et Bernard GELLOZ, maire de Saint-Offenge-Des-sous.

Les deux conseils municipaux des anciennes communes ont été regroupés (25 élus au total) avec une volonté commune de ne pas créer de commune déléguée mais bien d'être une seule et même entité. Une page importante de l'histoire locale s'écrivait alors, portée par l'ambition de préserver l'identité du territoire tout en renforçant ses capacités d'action ; un rapprochement né du bon sens et de la solidarité qui invitait les habitants et élus à regarder ensemble vers l'avenir.

### UNE IDENTITÉ COLLECTIVE FORTE

D'un point de vue social, malgré le fait que de nombreux services à la population étaient déjà en commun, cette fusion a renforcé le lien social et le sentiment d'appartenance à une seule et même famille. En devenant Saint-Offenge, les habitants ont construit une identité collective, dépassant les anciennes distinctions entre "Dessus" et "Des-sous", même si quelques fois, l'on emploie encore les deux qualificatifs lorsque l'on évoque une famille ou un lieu.

### DE GRANDS PROJETS MENÉS À BIEN

La mutualisation des moyens, la simplification des démarches administratives, la capacité à mener des projets plus ambitieux sont également autant de points positifs pour les habitants et les élus. Pour exemple, la rénovation de l'église Saint-Pierre aurait été difficilement envisageable par la seule commune de Saint-Offenge-Dessus. Également, la création de cette commune nouvelle, une des premières en Savoie, nous a permis de bénéficier d'une majoration des taux de subventions des projets pour une durée de 5 ans et d'une baisse modérée des dotations de l'Etat pour 3 ans. Depuis la fusion et la dynamique

## ARRÊT SUR IMAGES



enclenchées depuis 2015, de nombreux projets ont vu le jour : l'amélioration des voies communales, l'entretien du patrimoine commun, la création d'équipements de proximité, des actions pour l'environnement et la vie associative.

### LA RICHESSE PATRIMONIALE DES DEUX COMMUNES UNIFIÉES

Bien que devenue une commune unifiée, Saint-Offenge reste profondément marquée par la richesse et la complémentarité héritées de Saint-Offenge-Dessus et de Saint-Offenge-Des-sous. Le patrimoine, les paysages et les traditions sont harmonisés pour former un ensemble vivant et cohérent au sein du Massif des Bauges. Ces avancées ont contribué à faire de Saint-Offenge un village où il fait bon vivre, fondé sur la convivialité, la solidarité et la participation de chacun ; en témoignent les nombreuses associations et activités qui sont déployées sur la commune. Après dix ans, la commune poursuit son développement avec ambition. Alors, bon anniversaire Saint-Offenge et tous nos vœux de bonheur !



## Culture

# La bibliothèque, un lieu culturel ouvert à tous et gratuit

*Depuis sa création en novembre 2023, la bibliothèque municipale de Saint-Offenge œuvre au développement de la lecture et contribue à l'animation culturelle de la commune.*

La bibliothèque, tout au long de l'année, est un lieu propice aux découvertes aussi bien pour les enfants que pour les parents puisque tous les genres de

documents sont présents sur les étagères : romans, romans policiers, romans du terroir, albums, BD ...Grâce aux prêts de documents de Savoie et Haute-Savoie Biblio renouvelés mensuellement, aux acquisitions de la commune, aux dons d'albums et livres pour enfants, aux dons de romans récents, près de 1500 documents sont actuellement proposés au public au cours des permanences assurées par les bénévoles. Cette année, la commune a fait l'acquisition de 261 documents avec le soutien financier de Savoie et Haute-Savoie Biblio.

La bibliothèque municipale de Saint-Offenge fonctionne grâce à l'engagement de bénévoles présents non seulement pour vous accueillir au cours des permanences ou pour vous proposer les différentes animations mais aussi pour choisir les livres, cataloguer les documents, couvrir les livres ...Soucieux de bien faire, plusieurs bénévoles ont suivi des formations proposées gratuitement par Savoie et Haute-Savoie Biblio tout au long de l'année. Un grand merci à tous pour le travail fourni au cours de cette année !

## En chiffres

**231**

adhérents

**956**

visites

**2104**

livres prêtés  
en 2025





Merci à Savoie et Haute-Savoie Biblio qui continue à accompagner et soutenir les bibliothèques municipales même après leur création. Les bénévoles de la bibliothèque et les membres de la commission municipale vous souhaitent une belle et heureuse année 2026. 

## ARRÊT SUR IMAGES

Sylvaine LACOSTE,  
Responsable de la commission bibliothèque.

## Les activités de la bibliothèque

La bibliothèque n'est pas seulement le lieu où l'on trouve des livres, elle est également le lieu où l'on propose des animations, ateliers, club de lecture, ... :

- tous les 15 jours, **une animation lecture** est offerte aux jeunes enfants de la MAM (Maison des Assistantes Maternelles) par une équipe de 4 bénévoles : albums, tapis à raconter et kamishibai... font le bonheur des tout petits. Des rencontres avec les enfants des différentes classes sont proposées par les bénévoles accompagnées de leur enseignante. Chaque classe vient régulièrement au sein de la bibliothèque soit pour la lecture silencieuse d'un livre choisi par chaque élève soit pour écouter des histoires lues aux plus jeunes.
  - au mois de mai, **un atelier BD d'une matinée** a été suivi par 15 enfants âgés de 8 à 12 ans. L'illustratrice Lucie Maillot a fait découvrir aux enfants son art et leur a proposé la création d'une planche de BD. À l'issue de la séance, les enfants étaient fiers de montrer leur réalisation à leurs parents.
  - **un jeu familial** a été organisé le 28 juin matin : « Partez à la quête d'un objet perdu au pays des Minimoys » a réuni 11 participants.
- Ces derniers (malgré une chaleur accablante) ont été enchantés par l'animation composée de petits jeux et de questions portant sur des thèmes différents. Pour répondre aux questions, les parents et enfants pouvaient s'aider des documents présents au sein de la bibliothèque.
- **un comité de lecture** a été créé et a participé ainsi par son vote à la 38<sup>ème</sup> édition du festival du 1er roman organisé par l'Association Plurielles. Ce festival réunit plusieurs auteurs de « premier roman » et a vu, depuis sa création, émerger des auteurs devenus célèbres tels Amélie Nothomb, Delphine de Vigan, Christine Angot... pour ne citer que certains d'entre eux.
  - **l'opération Premières Pages** a été aussi reconduite en 2025 et a permis de distribuer aux enfants nés ou adoptés en 2024 en Savoie ou Haute Savoie un album intitulé « Bonjour Bestioles » d'Amandine Piu. Cette opération initiée par le Ministère de la culture est relayée par les Départements de Savoie et Haute-Savoie avec à leurs côtés les caisses d'allocations familiales et la mutualité sociale Agricole.

## Pratique

### Horaires des permanences à partir du 1<sup>er</sup> janvier 2025

mardi (16h30 - 18h), mercredi (17h30 - 19h) et samedi (10h - 12h).

Pré-inscription, consultation de la liste des documents disponibles et infos pratiques : <https://stoffenge.bibenligne.fr>

Sur demande auprès des bénévoles de la bibliothèque, un service de portage de livres à des personnes dans l'incapacité de se déplacer peut être organisé.

### Pour + de choix de lecture

- 1 Choisir un document disponible sur : <https://biblio7374.fr>
- 2 En informer la bibliothèque de Saint-Offenge : [bibliotheque@saintoffenge.fr](mailto:bibliotheque@saintoffenge.fr)
- 3 Cette dernière se chargera de le réserver auprès de Savoie et Haute-Savoie-biblio qui acheminera les réservations ainsi qu'un réassort mensuel de documents.

# ARRÊT SUR IMAGES

## Communication

# Illiwap, l'info en poche !



**TÉLÉCHARGEZ ILLIWAP**  
L'APPLICATION MOBILE  
DE LA COMMUNE

### RESTONS CONNECTÉS !

- | ALERTES
- | ACTUALITÉS
- | INFOS PRATIQUES
- | AGENDA
- | SONDAGE
- | ANNUAIRE
- | ET PLUS ENCORE...



La mairie de Saint Offenge s'est dotée de l'appli «Illiwap». Totalement gratuite, elle permet à la mairie de transmettre aux abonnés :

- des infos en temps réel : coupures d'électricité, etc.
- des infos utiles : travaux de voirie, fermeture de routes, prêt du broyeur, collecte des encombrants.
- les événements sur la commune : concert, événement associatif

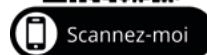

Pour télécharger l'appli :

1. Ouvrez l'appareil photo de votre smartphone
2. Pointez sur ce QR code
3. Cliquez sur le lien qui s'affiche et suivez les instructions

01 | Téléchargez l'appli 02 | Recherchez votre commune 03 | Cliquez sur « s'abonner »

Appli gratuite, sans inscription,  
Made in France et disponible sur :



Vous pouvez agir pour améliorer votre cadre de vie : utilisez l'option « Signalement » pour transmettre des informations à la mairie (arbres tombés sur la route, coupures de câbles téléphonique après des intempéries, etc.) :

Suivez les instructions pour compléter le formulaire. Ajoutez une photo. Votre signalement arrivera par mail à la mairie.

## Aller + loin



### RECEVEZ LES NOTIFICATIONS !

Recevez uniquement les informations des stations qui vous intéressent. Tous les messages que vous recevrez seront disponibles dans le fil d'actualité de votre application pendant 30 jours

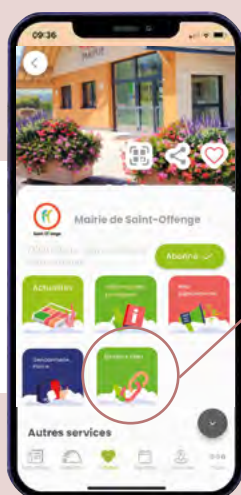

### Vous êtes plus spécifiquement intéressé par les informations de la bibliothèque ?

Après votre abonnement à la station de la mairie, vous pourrez vous abonner à la sous-station de la bibliothèque municipale en cliquant sur l'option « Stations liées ».

Retrouvez :

- les horaires d'ouverture de la bibliothèque
- le lien au portail en ligne
- des informations sur les événements organisés à la bibliothèque.



## Portraits

Cette année, nous vous présentons 6 jeunes de la commune dont le travail, le talent et la détermination méritent d'être salués.

## ARRÊT SUR IMAGES



### ROMANE CORNU

Pratique : Danse classique  
École du Ballet d'Hambourg



Tout d'abord, j'ai eu l'opportunité de danser avec le ballet d'Hambourg dans 2 productions, une chance immense.

Le début de saison a été marqué par plusieurs voyages : je suis allée à Baden-Baden pour une représentation en contemporain, à Tokyo où j'ai dansé un

pas de deux avec un danseur principal du ballet d'Hambourg puis à Stuttgart début décembre pour un gala.

Cette année est ma dernière année de formation au sein de l'école du ballet d'Hambourg.



« Je prépare des auditions pour trouver un contrat en tant qu'apprentie au sein d'une compagnie pour la saison 2026/2027. »



### MARTIN MORVAN

Pratique : VTT Enduro  
Club : Team Annecy MTB Project



### Aller + loin

Pour suivre mes aventures sportives :



@mart1.mrvn

L'année 2025 a été bien remplie, avec beaucoup de courses et de belles expériences un peu partout en France et dans le monde. J'ai découvert de nouveaux terrains, partagé de bons moments et surtout beaucoup appris. Je suis heureux d'avoir obtenu le titre de champion de Savoie 2025 et d'avoir été sélectionné en équipe de France pour les championnats du monde. J'ai également réussi à monter sur le podium en Coupe de France, ce qui m'a vraiment donné confiance pour la suite. En coupe du monde les résultats sont un peu moins bons mais je retiens quand même deux Top 50 ce qui est plutôt encourageant !

Bien sûr, la saison n'a pas été parfaite. Il y a eu des soucis mécaniques et des journées moins bonnes. Mais chaque course m'a permis de progresser et de mieux comprendre comment continuer à avancer. L'année prochaine s'annonce importante pour moi : j'intègre enfin une équipe, avec un vrai soutien matériel et logistique. Cela va beaucoup m'aider à me concentrer sur la performance. Je tiens à remercier St Off en Trail pour leur aide financière cette saison. Leur soutien m'a permis de vivre tout cela et de continuer à suivre mon rêve.

« Mes objectifs pour 2026 sont clairs et simples : rentrer dans le Top 5 en Coupe de France et dans le Top 30 en Coupe du Monde. »

# ARRÊT SUR IMAGES



## YOANN LAMIRAL

Pratique : Aviron  
Club : Entente nautique aviron  
d'Aix-les-Bains

Cette année a été une année de transition post année olympique avec beaucoup de nouveautés.

Ce championnat de France venait clôturer la saison 2025 qui a été longue et compliquée : il y a eu beaucoup de changements dans l'équipe des entraîneurs avec notamment un nou-

veau directeur des équipes de France et un nouveau programme d'entraînement aux antipodes de notre programme traditionnel.

Le temps de mise en place et d'adaptation a été long ce qui me laisse une certaine déception quant aux résultats de la saison internationale.



## Palmarès 2025

- Championnats de France bateaux courts : 4<sup>ème</sup> place en skiff (bateau individuel),
- Sélection en tant que remplaçant pour les Championnats d'Europe à Plovdiv en Bulgarie,
- 2<sup>ème</sup> manche Coupe du monde à Lucerne en Suisse : 14<sup>ème</sup> place en deux de couple,
- Championnats du monde à Shangaï en Chine : 11<sup>ème</sup> place en quatre de couple,
- Championnats de France bateaux longs à Mâcon : 2<sup>ème</sup> place en deux de couple.

« Mes objectifs pour la saison 2026 sont clairs : remporter les championnats de France bateaux courts en individuel et être compétitif dans les compétitions internationales. »



## CHARLI THIERY

Pratique : Escalade  
Club : Roc et vertige à Grésy-sur-Aix

En 2024, classement U16 : 1<sup>er</sup> de la coupe savoyarde.

Pour 2025, classement U17 :

- Au championnat départemental Bloc Isère Savoie
- 4<sup>ème</sup> sur les 2 départements
- 1<sup>er</sup> de Savoie

En Coupe régional Bloc : 32<sup>ème</sup>

En coupe régional Difficulté : 40<sup>ème</sup>

Compétition départemental AS des lycées : 4<sup>ème</sup> sur 109 participants.



« Je souhaite apprendre l'alpinisme et devenir cordiste. Pour y arriver j'aimerais intégrer le lycée des métiers de la montagne de Saint-Michel-de-Maurienne. »



## Baptiste et Maxence, l'été au service de la mairie

Je m'appelle Baptiste Picard, j'ai 19 ans, j'habite à Saint-Offenge et je suis étudiant en première année de Licence en Langues Etrangères Appliquées à l'Université de Jacob - Bellecom-bette à Chambéry et Sapeur - Pompier Volontaire à Aix-les-Bains.

Je fais aussi partie du groupe folklorique Lou Cabro de Saint-Offenge.

J'ai travaillé à la mairie de Saint-Offenge cette année en tant qu'agent communal pour mon 3<sup>ème</sup> été consécutif.

Au cours de cet été nous avons effectué de nombreuses tâches diverses et variées.

Nous avons arrosé les plantes de la commune régulièrement suite aux fortes chaleurs.

Nous avons repeint les passages piétons, une partie du sol de la salle des fêtes et lasuré les boi-series des écoles.

Nous nous sommes occupés des espaces verts et nous avons fait une journée à la montagne pour dégager tous les renvois

d'eau. De plus, nous avons aussi désherbé le cimetière de l'Eglise de Dessous et nettoyé les vitres des écoles.

Les tâches les plus difficiles ont été la lasure et l'entretien du cimetière.

Cela nous a pris beaucoup de temps.

Ce qui m'a le plus plu a été l'entretien des espaces verts de la commune, passer la débroussailleuse, la tondeuse, le taille-haie, le souffleur mais aussi la journée à la montagne que l'on fait tous les ans.

J'ai beaucoup aimé les histoires et les anecdotes que nous a racontées Monsieur le Maire au sujet de la Commune, c'était très intéressant.

Les conditions de travail ont été très appréciables et les horaires souples et adaptés en fonction de la chaleur estivale.

Enfin, je voudrais remercier toute l'équipe de la mairie pour son accueil chaleureux et sa bienveillance et plus particu-

lièrement Monsieur le Maire pour son renouvellement de confiance envers nous.

Je m'appelle Maxence j'ai 18 ans, j'habite à Saint-Offenge et cet été avec Baptiste nous avons remplacé Vincent pendant ses vacances.

On a fait différentes tâches comme l'entretien des espaces verts, de la salle des fêtes, des écoles, du cimetière.

On a aussi effectué le nettoyage des écoles, de la salle des fêtes, l'arrosage des fleurs. Nous avons fait aussi de la lasure aux écoles et à la mairie de Saint-Offenge dessus.

Le plus difficile sûrement était de passer la lasure car avec la chaleur on devait faire plus attention au séchage.

Personnellement, ce que j'ai préféré c'est le nettoyage des écoles et l'entretien des espaces verts.



Utilisation de  
désherbant  
naturel



Passage de la tondeuse



# ARRÊT SUR IMAGES

## Fêtes, cérémonies et événements



**18 janvier 2025 - Voeux de la municipalité**

Les traditionnels voeux de la municipalité à la population.



**10 janvier 2025 - Réception des associations**

Mise à l'honneur des associations de la commune par la municipalité, lors d'une chaleureuse réception.



Cérémonie à Dessus



Cérémonie à Dessous



**11 novembre 2025**

Les cérémonies se sont déroulées comme tous les ans aux deux monuments aux morts de Dessus et Dessous.



**19 & 20 juillet 2025 - Fête de l'Émmental**



**16 décembre 2025 - Repas de Noël de l'école**



**14 décembre 2025 - Repas de la commune**



## Patrimoine

# Restauration des fresques de l'église Saint-Pierre

par Cécile PEIGNELIN

*Rencontre avec Catherine Laye et son équipe sur le chantier de restauration des fresques de l'Eglise Saint-Pierre. Catherine Laye est passionnée et passionnante, nous fait découvrir les coulisses de ces travaux exceptionnels pour notre commune.*



5 niveaux d'échafaudage

## CE QUI GUIDE LES CHOIX

« Lorsqu'on effectue un travail de restauration, il faut faire des choix pour obtenir un résultat harmonieux. Il s'agit de restructurer les éléments peints existants. Les fresques étant les premières peintures, elles vont structurer le reste du travail. » détaille Catherine Laye, Conservatrice-restauratrice. En charge du chantier de restauration de l'édifice religieux de notre commune, cette professionnelle passionnée explique également que l'objectif est de conserver le plus possible l'existant qui ne pose pas de problème de conservation.

Les 3 périodes de décor doivent être existantes et lisibles. En cas de repeints sur les fresques, un travail est fait pour alléger (totalement ou partiellement) et remettre en valeur les fresques.

## PRÉPARATION AVANT RETOUCHES

Avant de pouvoir restaurer et faire des retouches, il est nécessaire de préparer les murs :

- 1 Dessaler / nettoyer le tanin
- 2 Dégager totalement ou partiellement les repeints
  - o Fresques : dégagement total du badigeon (décor au pochoir)

o Repeints (en partie haute) : dégagement partiel par différentes techniques

3 Nettoyer les peintures avec des techniques mécaniques et par voie humide.

4 Consolider le support

- o Refixage de la couche picturale ancienne.
- o Injections dans les fissures.
- o Ragréages adaptés avec des enduits de sable et de chaux.

La bonne préparation du support à la couche picturale permet de faire un excellent travail en réintégration picturale.

## HOMOGÉNÉITÉ DES COULEURS

Mme Laye a préparé une centaine de patines différentes pour le chantier. « Lorsque 3 périodes de décor se superposent, il (...) »

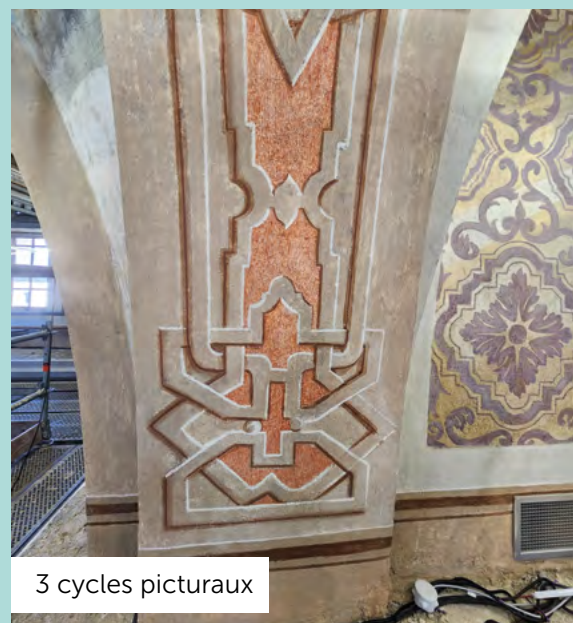

3 cycles picturaux



Une des voûtes



Vue depuis le 4<sup>ème</sup> niveau de l'échafaudage



Lucia retouche les rayons de la coupole

*est difficile de travailler. Il faut éliminer un certain nombre de repeints et travailler sur un état de conservation. Les différentes strates de peinture amènent à réaliser un protocole adapté pour redonner lisibilité, cohérence, authenticité et harmonie.* » explique Mme Laye.

La préparation des patines est un travail très minutieux qui se base sur les couleurs existantes. Les patines sont constituées de chaux, de pigments, d'eau et de liant acrylique, mais elles sont presque transparentes : en effet, il est préférable d'éviter de mettre trop de couleur et plutôt avoir la bonne méthode pour les appliquer.

## L'info en +

La fabrication des patines est faite en pesant chaque élément, ce qui permet de pouvoir reproduire exactement les mêmes couleurs pendant toute la restauration.

### MÉTHODES UTILISÉES

**Les repeints** : ceux qui ont été enlevés ont été retirés par voie chimique.  
- Utilisation de patine claire et

neutre. La patine est passée en utilisant des petits pinceaux. C'est un travail très minutieux.  
**Les retouches** : certaines sont faites à la gouache ; d'autres à l'aquarelle. L'aquarelle et la gouache contiennent un liant en gomme arabique pour s'assurer que les peintures ne bougent plus.

### EXEMPLES DE TRAVAUX DE RESTAURATION

Un important travail de dégagement a été fait sur les fresques, mettant ainsi en lumière 4 scènes du nouveau testament qui avaient été identifiées lors d'une étude réalisée en 2016.  
**Les voutes font probablement partie de la 1<sup>ère</sup> campagne.** La restauration est faite couleur après couleur, avec l'application de patines de différentes couleurs. Les anges de la voute ont été faits à fresque. Ils ont ensuite été repeints et modifiés. L'entreprise Laye a retiré les repeints pour remettre en lumière la fresque.

### Les arcs-doubleaux relatent 3 cycles picturaux :

- o 1<sup>ère</sup> période : faux marbre repeint
- o 2<sup>ème</sup> période : un décor géométrique et de rosaces insérant

une polychromie rouge est venu décorer les arcs.

- o 3<sup>ème</sup> période : les formes géométriques ont été modifiées, avec l'ajout de filets.

### La coupole est totalement restaurée.

- o Les fortes moisissures ont été traitées et retirées.
- o Les repeints abondants (peinture jaune) ont été fortement allégés. Ceci a permis de découvrir la composition picturale antérieure (nuages plus sombres, rayons).
- o Des retouches de bleu ont été faites, avec une restructuration des nuées.
- o Le travail effectué est un travail à Tempera (gouache), c'est-à-dire avec de la peinture constituée d'eau, de liant de gomme arabique ainsi que d'une charge.

## L'info en +

Un mois aura été nécessaire à l'installation de l'échafaudage. Celui-ci est constitué de 4 niveaux + 1 étage permettant de se rendre jusque sous la coupole. Lorsque le travail en hauteur sera achevé, l'échafaudage sera démonté et remonté dans la nef pour poursuivre la restauration.





Catherine Laye  
sur des travaux de retouche



Flavia retouche un brocart

J'ai rarement vu une église avec  
autant de cycles picturaux\*.

Catherine Laye, Conservatrice  
restauratrice

FOCUS

## L'équipe



- Mme Laye – Conservatrice restauratrice, diplômée d'état : en charge de la méthodologie technique et scientifique du chantier.
- 3 restauratrices venant d'Italie et 1 restauratrice franco-polonaise.
- 1 artiste peintre italienne qui travaille sur les décorations.

### Les sous-traitants agréés monuments historiques :

- Maçon : en charge des corps d'enduits et des enduits de finition.
- Menuisier-ébéniste : protection des autels et remplacement de la fenêtre du transept nord.
- Peintre en bâtiment : travail dans la sacristie.

Gestion du plomb (3<sup>ème</sup> campagne de décor)

Ces corps de métier sont intervenus en début des travaux, afin de répondre aux mesures réglementaires.

Toute l'équipe a suivi une formation agréée pour réaliser les opérations de déplombage.

Le retrait du plomb a permis de revenir à un état très propre et assaini et de lever certains questionnements : il n'y avait pas le choix, il fallait enlever la peinture au plomb. Ceci a aussi permis de contribuer à la structuration de la méthodologie de travail.

*\* Un cycle pictural (ou cycle de peintures, ou série narrative) désigne un ensemble ou une série séquentielle de peintures ou d'images conçues pour être vues ensemble, qui explorent un thème particulier, une idée, ou racontent une histoire continue.*

## Trois « campagnes » de décor dans l'église

Suite à des discussions avec Annick Rey-Bogey, professeur agréée d'histoire et docteur en histoire de l'art, de fortes hypothèses laissent penser que la peinture des décors de l'église a été réalisée à trois époques différentes.

- 1<sup>ÈRE</sup> CAMPAGNE  
Les peintures d'origine (les fresques)  
-> Années 1850  
Pour aider à prendre des décisions concernant la restauration, la datation des fresques est très importante.  
Les fresques de l'église Saint-Pierre sont rares en Savoie, de grande qualité et sans doute réalisées par des peintres italiens.  
Par exemple : Les croix de consécration bleues sont les croix d'origine. Elles avaient été recouvertes par des croix roses au plomb

datant de la 3<sup>ème</sup> campagne.

- 2<sup>ÈME</sup> CAMPAGNE  
Badigeon rose sur les murs  
-> Fin XIX<sup>ème</sup>  
Après la loi de 1904 et la séparation entre l'église et l'état, émerge la volonté de cacher les peintures religieuses. Paradoxalement, le badigeon appliqué à cette époque sur les fresques a sans doute participé à les préserver. Un travail au pochoir avec l'ajout des initiales SE pour Sainte-Euphémie a été réalisé à cette époque.

- 3<sup>ÈME</sup> CAMPAGNE  
Les repeints  
-> Début XX<sup>ème</sup>  
Les repeints de cette période sont souvent très grossiers et rosés et la peinture au plomb a été fréquemment utilisée.



1850

Réalisation  
des peintures  
d'origines

Fin XIX<sup>ème</sup>

Badigeon  
appliqué  
pour cacher  
les fresques

Début XX<sup>ème</sup>

Les repeints



Cette représentation interdite de la Trinité  
restera un mystère  
et un sujet de recherche pour les plus érudits !



Bernard Gelloz, Maire

## Patrimoine

# La Trinité de l'église Saint Pierre : une représentation éton- nante et exceptionnelle !

par Bernard GELLOZ

L'Église a trouvé les racines de cette doctrine dite trinitaire dans l'Ancien Testament, dans l'épisode de la rencontre d'Abraham avec trois personnes divines, où il est dit que « *L'Éternel apparut à Abraham parmi les chênes de Mambré.....il leva les yeux et vit trois hommes debout non loin de lui. Quand il les vit, il courut depuis l'entrée de sa tente à leur rencontre et se prosterna jusqu'à terre* » (Genèse 18.20-21).

La représentation de Dieu est difficile car il n'a pas d'équivalent terrestre. De même le Saint Esprit ne peut être représenté puisqu'il s'agit d'un esprit. Seul le fils peut l'être puisqu'il a eu une incarnation terrestre.

La représentation de la trinité a varié suivant les époques par exemple :

- La Trinité est représentée par trois hommes ou trois anges.
- Puis avec Le Père (ayant pris la tête d'un vieillard) tenant le Fils en Croix, tandis qu'une colombe symbolise le Saint Esprit.
- On trouve aussi les Trinités tricéphales : un être humain à trois têtes ou une tête à trois visages. Elles seront condamnées et interdites en

1628 par le pape Urbain VIII car inexistantes dans la nature et donc monstrueuses. Cette condamnation a été confirmée par Benoît XIV au milieu du 18<sup>ème</sup> siècle».

- À partir du XVIII<sup>ème</sup> siècle la Trinité sera représentée par le triangle souvent orné de rais de lumière. En son centre, on distingue parfois l'inscription Yahvé ou la représentation d'un œil.



La Trinité vue de près :  
une tête à trois visages mais  
seulement deux yeux !



La Trinité vue de loin :  
un seul visage qui vous regarde  
dans un triangle inversé entouré  
de rais de lumière.

*Le terme « Trinité » est utilisé en théologie pour décrire la nature de Dieu en tant que trois personnes distinctes (le Père, le Fils et le Saint-Esprit) qui demeurent pourtant un seul Dieu indivisible.*

## L'info en +

### LE MYSTÈRE RESTE ENTIER

Sous la coupole de l'église Saint-Pierre, la Trinité est représentée par un triangle inversé dans lequel on trouve un visage à trois têtes imbriquées. Orné de rais de lumière, le triangle est entouré de nuages et de tête d'anges symbolisant la nuée céleste. Cette représentation est étonnante, exceptionnelle. On ne la retrouve quasiment nulle part ailleurs.

#### *Quelle était l'idée du peintre ?*

Fantaisie artistique, reproduction de ce qui a été fait par le passé ou représentation spéciale en trompe l'oeil ? En effet si l'on regarde de loin suivant un certain angle on ne voit qu'un seul visage qui vous regarde et qui vous suit, un peu comme les yeux de la Joconde !

Fantaisie d'artiste, anamorphose ou copie d'une représentation ancienne, cette représentation interdite de la Trinité restera un mystère et un sujet de recherche pour les plus érudits !



# Explications sur la représentation de la Cène de l'église Saint-Pierre

par Bernard GELLOZ

*La cène de l'église Saint-Pierre est une copie de la cène de Léonard de Vinci peinte entre 1452 et 1519 dans la salle du réfectoire du couvent dominicain de la Santa Maria delle Grazie à Milan. Léonard de Vinci a représenté la cène, dernier repas du Christ avec ses douze apôtres, le jeudi, veille de sa crucifixion. Elle illustre un moment des évangiles avec la réaction des apôtres face à l'annonce que fait Jé-*

*sus de la trahison prochaine de l'un d'entre eux : « L'un de vous me livrera ».*

La particularité de cette représentation provient de l'effet de perspective dans le réfectoire et de trompe l'œil. Léonard de Vinci rompt avec les codes de la peinture romane qui représentaient Judas à l'écart des autres et placé de l'autre côté de la table. Sur la table sont déposés du pain et des coupes de vin symboles des célébrations eucharistiques. Jésus est placé au centre avec de chaque côté les apôtres par groupe de trois. Les visages et la posture des apôtres sont marqués par l'émotion, la stupeur suite à l'annonce de Jésus. À noter qu'à la droite de Jésus se trouve Jean représenté sous des traits féminins d'où l'interrogation sur la possibilité que Léonard de Vinci ait

voulu représenter à côté de Jésus, Marie-Madeleine et non pas Jean. Jean était considéré comme le préféré de Jésus. À noter que Pierre a un couteau en main, présage de l'épisode où il coupera l'oreille du serviteur du grand prêtre dans le jardin de Gethsémani.

## DES DIFFÉRENCES NOTABLES

La Cène de l'église Saint-Pierre reprend tous les codes de la peinture de Léonard de Vinci et la représentation, la disposition, l'expression et la posture des apôtres est assez semblable. À noter toutefois quelques différences : les visages ne sont pas copiés mais différents, le verre de Judas est renversé alors que dans l'œuvre de Léonard de Vinci c'est la salière qui est renversée, signe de malédiction. Jean a un visage de femme, Pierre a son couteau en main. Jésus est représenté en triangle. La finesse de la nappe est magnifique.

## Le saviez-vous ?

### « Une oeuvre exceptionnelle

La Cène de l'église Saint-Pierre est une œuvre de très grande qualité, probablement exécutée par des peintres italiens dont on ne connaît pas le nom mais qui maîtrisaient complètement la technique de la peinture « a fresco » et qui ont reproduit avec fidélité et dans une qualité artistique exceptionnelle l'œuvre de Léonard de Vinci !



La cène de l'église Saint-Pierre  
De gauche à droite : Barthélemy, Jacques, André, Judas, Pierre, Jean, Jésus, Thomas, Jacques, Philippe, Matthieu, Thaddée et Simon.



La cène de Da Vinci

## FOCUS



Un brocart

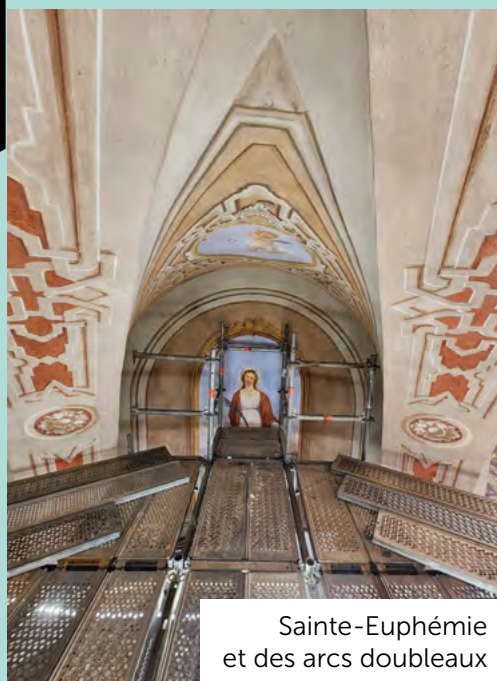

Sainte-Euphémie  
et des arcs doubleaux



Croix de consécration d'origine

## Le saviez-vous ?

### « Histoire de Sainte-Euphémie

Une fresque représentant Sainte-Euphémie a été découverte après le retrait du tableau de Saint-Pierre. Celle-ci figure donc dans la rénovation des fresques.

La représentation de Sainte-Euphémie a été cachée, bien qu'elle soit la titulaire de l'église qui a été placée sous le vocable de Saint-Pierre.

La fresque a été allégée de ses repeints, sans tout enlever. Des flammes avaient été ajoutées (peinture au plomb).

Comme elles n'étaient pas présentes sur l'iconographie originale, elles ont donc été retirées.

## Aller + loin

### Faire un don

En ligne ➡



Pour faire un don à la fondation du patrimoine et aider à la rénovation de l'église Saint-Pierre, flashez ce QR code avec votre téléphone.



Il vous dirigera directement sur le site de la fondation du patrimoine.

MONTANT  
TOTAL  
DES TRAVAUX  
**488 938 € HT**  
OBJECTIF  
DE COLLECTE  
**100 000 €**

### 3 bonnes raisons de faire un don !



- 1 Participer au maintien d'un symbole de la mémoire du village.
- 2 Aider à redynamiser le centre de la commune.
- 3 Permettre aux générations futures de continuer à profiter des merveilles de l'église.

### Le saviez-vous ?

Votre don à la Fondation du Patrimoine est déductible de l'impôt sur le revenu, de l'impôt sur la fortune immobilière ou encore de l'impôt sur les sociétés, sous certaines conditions.

+ d'infos : [www.fondation-patrimoine.org](http://www.fondation-patrimoine.org)





GRAND ANGLE

Bâtiment, environnement et énergie

# Parc Naturel Régional des Bauges Signature de la Charte et les 30 ans du parc

*Cette année, le parc naturel régional des Bauges a connu deux événements majeurs.*

## LA SIGNATURE DE LA NOUVELLE CHARTE DU PARC

Cette charte définit les missions du parc jusqu'en 2040, 3 axes majeurs : Pleine santé environnementale par le respect de la biodiversité et du cadre de vie. Transition vers la sobriété de l'utilisation des ressources naturelles. Développement d'un territoire singulier accueillant et créatif.

Elle prévoit également l'intégration de nouvelles communes :

-> En Savoie: Barby, Challes les Eaux et St Alban Laysse

-> En Haute-Savoie: St Félix et St Ferréol

Le Massif des Bauges est un territoire conciliateur de l'activité humaine, de la préservation et de la valorisation des ressources, pionnier des enjeux de transition et acteur central de la biodiversité.

Ce fut l'occasion pour le conseil municipal de voter la reconduction de l'adhésion de la commune au Parc pour les quinze prochaines années.

## LES 30 ANS DU PARC

Le 20 septembre dernier, le Parc a organisé au Chatelard, à la maison du parc, une belle journée de festivités.

À cette occasion, une vidéo a été réalisée par l'INA; Ce film fait la rétrospective des actions et temps forts de la vie du Parc du Massif des Bauges, au cours des 30 dernières années.

+ d'infos 

[https://www.youtube.com/watch?v=XEK5h6\\_6aKM](https://www.youtube.com/watch?v=XEK5h6_6aKM)

*L'ensemble des délégués des communes du parc, et les officiels invités pour l'occasion ont participé à la fête.*



*Et enfin, pour finir l'année, le mardi 30 septembre c'est la commune de Saint-Offenge qui a accueilli le comité syndical. C'est donc en notre mairie en présence de notre maire que s'est tenue cette réunion pour prendre les décisions nécessaires au fonctionnement du parc.*



## Bâtiment, environnement et énergie

# Forêt communale de Saint-Offenge Ses multiples fonctions



*La forêt à Saint-Offenge couvre plus de 50 % du territoire communal et près de 50 % de cette surface forestière appartient à la commune. Ainsi, avec ses 340 ha, la forêt communale nous rend bien des services...*

L'Homme a en effet besoin de la forêt. Il l'a depuis toujours utilisée pour qu'elle réponde à ses besoins : se nourrir, se chauffer, faire des charpentes, des meubles, du papier... Puis, avec la Restauration des Terrains en Montagne, opération de stabilisation et de restauration des sols de pentes, la forêt nous a protégé contre les avalanches et l'érosion !

### L'IMPORTANCE DE LA FORÊT

Aujourd'hui, la forêt de Saint-Offenge, principalement composée de sapins et de hêtres se fond harmonieusement dans le paysage des massifs préalpins.

Elle est à la fois puits de carbone, refuge de biodiversité, garante d'une bonne qualité de l'eau, espace utilisé pour le sport, îlot de fraîcheur... Alors que le climat se dérègle et que le risque incendie augmente, nous avons donc plus



## Le saviez-vous ?

La commune propose également un droit d'affouage, permettant aux habitants de se procurer du bois de chauffage local à moindre coût. Pour en savoir plus, il suffit de contacter la mairie et avoir des compétences et du matériel.





que jamais besoin d'elle et de tous ses services. Guidée par le technicien forestier territorial de l'ONF, la forêt s'inscrit dans une logique de durabilité mettant tout en œuvre pour faire cohabiter ces différentes fonctions et transmettre un bel héritage aux générations futures, c'est même sa raison d' « hêtre » !

## CONTRÔLER ET PRÉSERVER

Ainsi, à Saint-Offenge, des zones de quiétude appelées îlots de sénescence sont préservées. On y interdit les interventions afin de maintenir l'écosystème en place, qui abrite une faune et une flore remarquable, comme le majestueux faucon pèlerin. Dans le reste de la forêt, des triangles sur certains troncs indiquent que ces arbres ont une grande valeur écologique et sont conservés jusqu'à leur mort naturelle. Les forestiers appellent ces arbres des arbres bios. Chaque année, des récoltes de bois ont lieu de manière contrôlée pour aider la forêt à

se régénérer et profiter de cette ressource précieuse essentielle à notre société.

Le principe général est de ne pas couper plus que ce qui pousse. Pour Saint-Offenge, le plan de gestion prévoit en moyenne un prélèvement annuel de 600 m<sup>3</sup>. La crise actuelle d'attaque de scolytes sur les épicéas n'influence pas la gestion. L'insecte ravageur est bien présent mais les dégâts sont mineurs. La vigilance reste évidemment de mise.

## UN LIEU DE VIE À RESPECTER

La forêt communale de Saint-Offenge est un lieu de loisirs et de ressourcement. Les sentiers principaux sont balisés et entretenus par Grand Lac. La forêt constitue un véritable refuge pour une multitude d'espèces animales et végétales, qu'il nous appartient de préserver. Considérez que vous rentrez chez quelqu'un quand vous y pénétrez, le respect sera ainsi la base d'échanges harmonieux.

Parcourez ce patrimoine vivant et laissez vous toucher par la richesse de cet environnement. La forêt n'est pas seulement un héritage du passé... on y ressent aussi le souffle de l'avenir.

## Le chiffre

**+ de 50%**

C'est la surface couverte par la forêt sur le territoire communal.

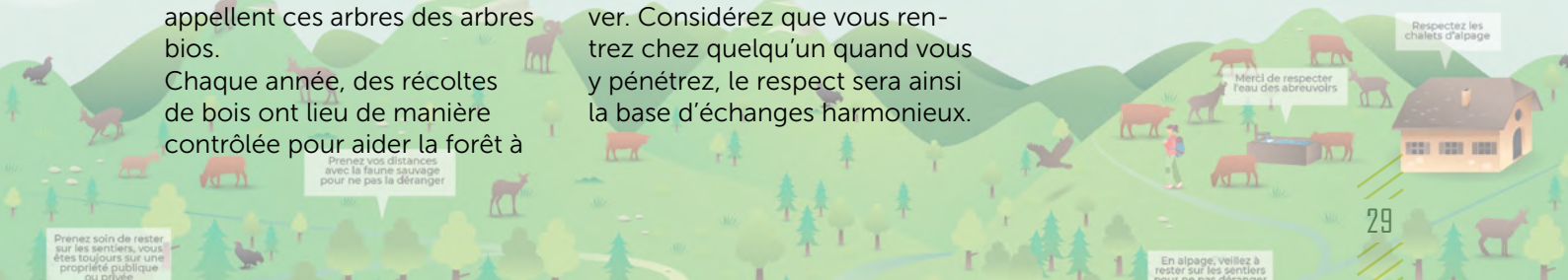





La part du photovoltaïque installée sur la totalité de la commune de Saint-Offenge représente environ 6 % de la consommation annuelle électrique de la commune, pour 3,8 % en France.

Le solaire constitue déjà une contribution significative à Saint-Offenge.



Dominique Voyez,  
Adjoint délégué aux bâtiments  
et à l'énergie

## Bâtiment, environnement et énergie

# La transition énergétique en 2025

*10 Ans après l'accord de Paris COP21 et au moment où se déroule la COP30 à Belem au Brésil, où en sommes-nous ? Zoom sur notre planète ... jusqu'à Saint-Offenge*

### DES OBJECTIFS MONDIAUX DIFFICILES À ATTEINDRE

Les objectifs principaux décidés à la COP21 (Accord de Paris de décembre 2015) étaient de limiter le réchauffement climatique bien en dessous de 2°C par rapport à l'ère préindustrielle, avec l'ambition de le contenir à 1,5°C, de réduire drastiquement les émissions de gaz à effet de serre, et de renforcer le soutien financier et technologique aux pays en développement.

- L'ambition de +1,5°C ne sera pas tenue, la trajectoire actuelle nous conduit à **+2,4-2,7°C à la fin du siècle**.
- **La neutralité carbone ne sera pas atteinte en 2050**, seulement quelques pays se sont améliorés (UE, Royaume-Uni, Japon) mais la majorité reste en retard.
- **Les émissions mondiales de Gaz à Effets de Serres continuent d'augmenter**, les plans nationaux restent insuffisants.

La COP30 est une étape décisive, la sortie des énergies fossiles, la protection des forêts et des océans, la réduction du

méthane (-40%) deviennent des urgences mais se confrontent aux ambitions politiques et économiques des pays.

### LA FRANCE BON ÉLÈVE

Les objectifs de la France relatifs à la COP21 (Accord de Paris, 2015) étaient de réduire ses émissions de gaz à effet de serre de 40 % d'ici 2030 par rapport à 1990, d'atteindre la neutralité carbone en 2050, de développer massivement les énergies renouvelables et d'apporter un soutien financier aux pays en développement.

La France est considérée comme un bon élève de l'Accord de Paris (7<sup>ème</sup> sur 34 pays selon un classement international en 2025).

Cependant, elle reste en retard sur certains points : baisse trop lente des émissions, dépendance persistante au nucléaire et aux fossiles pour le transport.

### GRAND LAC, RELAIS TERRITORIAL DE LA COP 21

Grand Lac agit comme relais territorial de la COP21 : ses objectifs locaux portent sur la réduction des émissions de gaz à effet de serre, la baisse des consommations énergétiques, le développement des énergies renouvelables, l'adaptation au changement climatique et l'amélioration de la qualité de l'air. Ils sont directement liés aux engagements nationaux de la France. Le Plan Climat-Air-Energie Territorial (PCAET) permet de transformer les grandes orientations internationales en ac-

tions concrètes sur le territoire (mobilité, habitat, agriculture, tourisme).

### SAINT-OFFENGE, COMMUNE TRÈS ÉCONOME EN ÉNERGIE

Depuis fin 2024, pour les bâtiments communaux, la mairie de Saint-Offenge a :

- **supprimé les énergies fossiles** pour le chauffage,
- **réduit de 77 % les émissions de gaz à effets de serres,**
- **réduit de 25 % la consommation d'énergie** (à périmètre et services équivalents),
- **acheté 73 % de ses besoins énergétiques en énergie renouvelable,**
- **produit, à partir de 350 m<sup>2</sup> de photovoltaïques, environ 70 % de l'énergie électrique consommée.**

Puissance installée : ≈ 312 kWc pour environ 55 installations publiques et privées.

Production annuelle estimée : ≈ 390 MWh.

Consommation totale (privé, public, agriculteur, artisan, commerçant...) : ≈ 6 500 MWh.

**Cela couvre l'équivalent de la consommation de 80 foyers sur environ 470 soit 16 %.**

## Le saviez-vous ?

La part du photovoltaïque installée sur la totalité de la commune de Saint-Offenge représente environ **6 % de la consommation annuelle électrique de la commune, pour 3,8 % en France.**

## Les réalisations 2025

### MAISON DES ASSISTANTES MATERNELLES



- Agrandissement de l'ombrière dans la cour arrière côté école,
- Création d'un local pour entreposer les skis et ainsi libérer l'ancienne cuisine de l'école primaire qui sera transformée en espace de stockage, administratif et sanitaire de la bibliothèque municipale,
- Changement de la couverture du bâtiment « chaufferie, stockage de pellets, local à skis, ombrière »,
- Pose de 45 m<sup>2</sup> de panneaux photovoltaïques d'une puissance de 9kWc sur le pan de toiture orienté sud-ouest. Le courant produit alimentera la mairie en auto-consommation.



### ÉCOLE PRIMAIRE

Suite à des dégâts des eaux, le revêtement neuf du grand hall, en « marmoleum », a dû être remplacé intégralement.

### ÉCOLE MATERNELLE

Les deux BSO (brise soleil orientable) ont été remplacés, l'un donnant sur le cour de récréation, l'autre donnant sur la cour d'entrée. Des stores ont été posés sur les portes vitrées en façade nord-ouest.

### STUDIO AU-DESSUS DE LA MAM



Il devenait urgent de rénover entièrement cet appartement vieillissant et dégradé par une fuite d'eau dans la salle de bain. Voici les travaux en cours :

- Démolition totale du sol très dégradé et de pose d'une chape sèche et d'un revêtement de sol,
- Mise en conformité électrique et l'adaptation en fonction de la nouvelle implantation,
- Remplacement des meubles de la cuisine et de la salle de bain,
- Remplacement de la baignoire par une douche, remplacement du cumulus.
- Peintures murs et plafonds.





## Travaux et aménagements

SPÉCIAL  
GOUDRONNAGE

### Entretien des voiries

*Comme chaque année, notre commune engage une campagne de goudronnage destinée à entretenir et améliorer la qualité de nos voiries. En 2025, nous avons fait le choix de concentrer l'ensemble de nos efforts exclusivement sur le goudronnage, afin de garantir la durabilité des routes communales et d'assurer un confort de circulation optimal pour tous les usagers.*

#### DES VOIES PRIORITAIRES POUR CETTE CAMPAGNE 2025

Plusieurs routes et chemins ont été identifiés comme nécessitant une intervention urgente. Ces interventions permettront d'assurer une meilleure tenue dans le temps des voies tout en renforçant la sécurité des déplacements quotidiens.



Route des Nantets : reprise des accotements afin d'améliorer la stabilité et la sécurité des usagers.



Route du Longeret : goudronnage en pleine largeur pour offrir une chaussée homogène et durable.



Chemin des Suavets : goudronnage en pleine largeur pour améliorer le confort de circulation.



Chemin de la Pareuse : travaux sur les accotements pour renforcer les bords de route et éviter les dégradations futures.



Route des Nants : goudronnage en pleine largeur accompagné d'une reprise complète de la chaussée, compte tenu de son état général.

« Notre priorité est de garantir la durabilité des routes communales et d'assurer un confort de circulation optimal pour tous les usagers. »

Christophe PAPIN,  
Adjoint délégué aux routes,  
chemins, routes forestières  
et sentiers.





Route de la Pareuse : reprise de tranchée  
Croisement du Longeret : élargissement  
de la route.



Route des Farniers : traitement des  
accotements  
Route du Rocheret : goudronnage  
pleine largeur



Route des Huguets : goudronnage et  
formation de cunette  
Chemin des Cermilliers : goudronnage  
des accotements

### 3 ENTREPRISES SOLLICITÉES

Afin de sélectionner l'offre la mieux adaptée aux besoins de la commune, trois entreprises spécialisées ont été sollicitées pour l'établissement d'un devis.



Entreprise : EIFFAGE



Devis proposé : 83 793,09 € HT



Entreprise : ARAVIS ENROBAGE



Devis proposé : 65 195 € HT



Offre  
sélectionnée



Entreprise : SERTPR, aucun devis transmis.

L'analyse de ces propositions a été soumise au Conseil municipal du lundi 16 juin 2025 et l'entreprise **ARAVIS ENROBAGE a été retenue** pour un montant de 65 195 HT €, assurant le meilleur rapport qualité-prix.

Après délibération en date du Lundi 16 juin 2025 en faveur de la société ARAVIS ENROBAGE, et compte tenu de l'augmentation du budget alloué cette année, nous avons sollicité un devis complémentaire afin de réaliser des travaux de goudronnage plus importants.

## L'info en +

Concernant l'élargissement du croisement de la route du Longeret, l'analyse des propositions a été soumise au Conseil municipal le lundi 20 octobre 2025. L'entreprise ARAVIS ENROBAGE a été retenue pour l'enrobé, pour un montant de 37 425 € HT, et l'entreprise GROS DAILLON TP pour le terrassement du talus, ainsi que le busage, pour un montant de 5 640 € HT.



### L'EMPIERREMENT DU PARKING DE L'ÉGLISE SAINT-PIERRE FINALISÉ AVEC SUCCÈS

L'entreprise GELLOZ TP a récemment achevé les travaux d'empierrement pour l'aménagement du futur parking de l'église Saint-Pierre, phase essentielle pour la réalisation future.



## Finances

# 2025, une année marquée par des engagements forts

*L'année 2025 restera marquée par un chantier majeur pour la commune :  
la rénovation de l'église Saint-Pierre de Dessus.*

### INVESTISSEMENT : LA RÉNOVATION DE L'ÉGLISE SAINT-PIERRE

Les travaux sur des édifices religieux ou classés nécessitent l'intervention d'entreprises spécialisées et restent des opérations complexes, tant sur le plan technique que financier. Grâce à une gestion rigoureuse, la commune a pu engager ce projet d'envergure, alors que de nombreuses collectivités ne peuvent assumer de telles dépenses. Ce sont des opérations qui demeurent exceptionnelles par leur ampleur et leur fréquence, la dernière rénovation d'église sur notre commune datait des années 1970 (église de Dessous).

#### Attribution

##### des lots complémentaires

Les marchés restés infructueux en 2024 ont été attribués en début d'année :

- Lot 2 – Électricité, chauffage, ventilation mécanique SARL Burnaz (Grésy-sur-Aix) – 45 500 € HT
- Lot 3 – Menuiserie JP Créa Bois (Saint-Romans – 38) – 31 055 € HT

#### Un aléa majeur :

##### la présence de plomb

En cours de travaux, les analyses réalisées sur les peintures de la coupole ont révélé la présence de plomb. Cet aléa a nécessité

la mise en œuvre de mesures spécifiques de protection et de traitement, entraînant :

- un retard d'environ 3 mois,
- un surcoût d'environ 100 000 € HT.

Le budget actualisé de l'opération est désormais légèrement supérieur à 500 000 € HT, avec un risque résiduel de dépenses complémentaires sur la fin de chantier.

Par prudence budgétaire, nous avons différé quelque peu certains travaux d'aménagement prévus en 2025, dans l'attente d'une vision consolidée du coût final.

Pour mémoire, la rénovation de l'église Saint-Pierre est en partie financée par la vente de la cure de Dessus ainsi qu'une subvention demandée au titre de la DETR (Dotation d'Équipement des Territoires Ruraux), complétée par des subventions du département et de la région.

### FONCTIONNEMENT : SCOLAIRE & PÉRI-SCOLAIRE

Le premier poste budgétaire de fonctionnement reste celui du scolaire et périscolaire, pour un montant d'environ 350 000 €. Il comprend :

- les frais de personnel,
- les achats liés à la cantine,
- les fournitures diverses,
- l'entretien des bâtiments scolaires.

Les services de cantine et de garderie génèrent toutefois 115 000 € de recettes, permettant de compenser une partie de ces dépenses. La commune continue ainsi d'investir fortement pour le bien-être des écoliers, tant en termes d'infrastructure que d'encadrement ou d'accueil périscolaire.

## À noter

### BILAN FINANCIER 2024, un résultat positif

Le compte administratif 2024 approuvé par le conseil municipal le 7 avril 2025, affiche un solde positif de 183 239,20 €.

### BUDGET 2025, des budgets conséquents et équilibrés

Budgets prévisionnels votés par le conseil municipal pour l'année 2025 :

**2 145 701 €** : fonctionnement  
**1 974 994 €** : investissement

### PAS D'AUGMENTATION DES TAUX DE FISCALITÉ LOCALE

Comme les années précédentes, le conseil municipal a décidé de maintenir les taux de fiscalité locale.

Les recettes fiscales progressent toutefois d'environ 6,5 %, en raison de la revalorisation des bases d'imposition décidée par l'État.

## » DÉPENSES DE FONCTIONNEMENT

2024

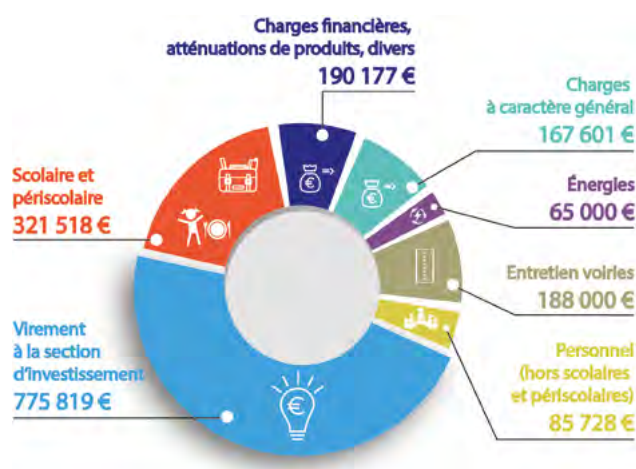

2025

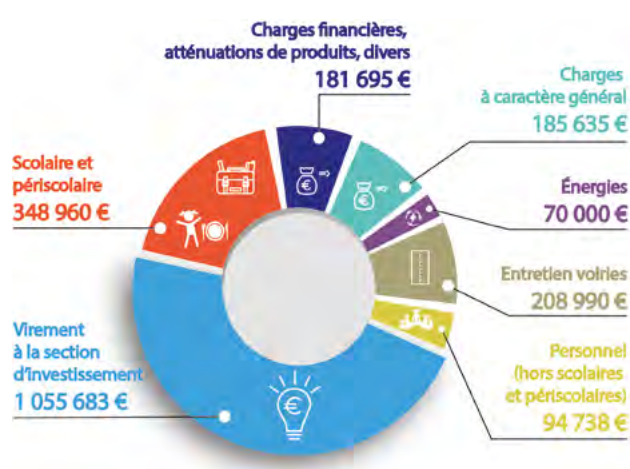

## » RECETTES DE FONCTIONNEMENT

2024

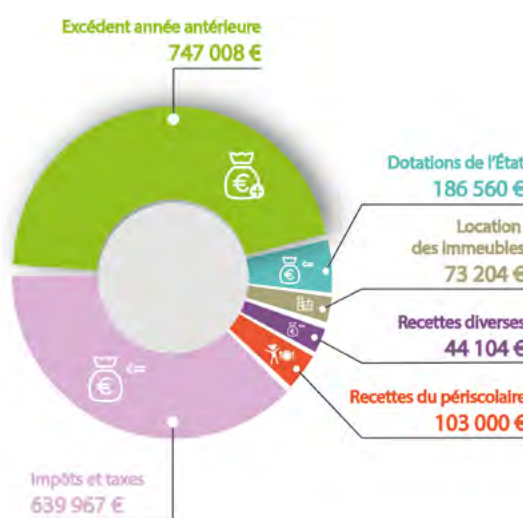

2025

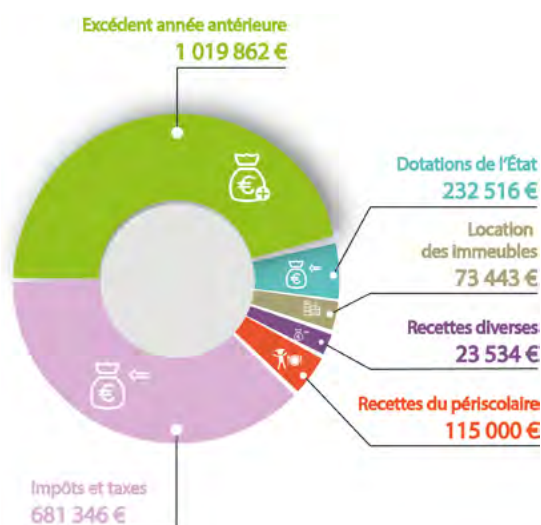

## Aller + loin

## Entretien des bâtiments et voirie : de nombreux travaux en 2025

## ENTRETIEN DES BÂTIMENTS

Comme les années précédentes, la commune poursuit ses investissements dans l'entretien et la modernisation de son patrimoine bâti. L'objectif reste d'améliorer la performance énergétique des bâtiments et de renforcer le confort des occupants (voir p. 31). Avec de nombreux bâtiments à entretenir, notamment les plus anciens qui accueillent les logements locatifs, la commune devra poursuivre son effort pour préserver

et moderniser son patrimoine. Dans les années à venir, une planification des investissements est à prévoir pour étaler les dépenses, en particulier pour celles relatives à la rénovation du gros œuvre.

## VOIRIE

Un budget de l'ordre de 200.000€ a été réservé pour la voirie, notamment pour des travaux de réfection de chaussée (voir p. 32-33).



## Urbanisme

# Ma prime rénov' Le point sur ce qui change à la rentrée



- Recentrage de MaPrimeRénov' sur les logements classés E, F ou G
- Fin de certaines aides (isolation des murs, chaudières biomasse, etc.)
- Aides toujours disponibles : Certificats d'Économie d'Énergie (C2E), Éco-PTZ, aides locales et TVA réduite

### POUR ÊTRE ÉLIGIBLES, LES TRAVAUX DOIVENT CONCERNER :

- l'isolation thermique des murs,
- l'isolation thermique des planchers bas,
- l'isolation thermique de la toiture,
- l'isolation thermique des menuiseries extérieures,
- la production de chauffage ou d'eau chaude sanitaire ou la ventilation.

### LES TRAVAUX ENGAGÉS DOIVENT PAR AILLEURS SATIS- FAIRE CERTAINS CRITÈRES :

- gagner au moins deux classes énergétiques au logement (de F à D, par exemple),
- inclure au moins deux gestes d'isolation (toiture, fenêtre/menuiserie, sols ou murs) dans le programme de travaux,
- ne pas prévoir d'installer un chauffage fonctionnant majoritairement aux énergies

- fossiles,
- il est interdit de garder un chauffage fonctionnant au fioul ou au charbon,
- les équipements et matériaux éligibles doivent respecter certains critères techniques,
- il est indispensable de faire appel au dispositif Mon Accompagnateur Rénov' pour bénéficier de l'aide,
- les travaux réalisés doivent correspondre à l'audit énergétique réalisé en amont des travaux.

## En chiffres Permis délivrés en 2025

7

Demandes panneaux photovoltaïques

30

Aménagements divers

10

Dépôts de permis de construire de maisons individuelles et agrandissements :

Cornat (Dessus)  
Loïc PIANET  
Brégatet (Des-sous)  
Émilie MANON  
et Thibaut LANOIS  
Chef-lieu (Des-sous)  
Maurice DAVIET  
Olivier

BONVALLET  
Les Nantets  
Rémi VOYEZ  
Les Vauthiers  
Marlène PER-  
NET et Nils  
MANTILLERI  
Les Huguets  
Colin FIALAIRE et  
Chloé MACKÉ-

REEL  
Christophe  
MEURY  
La Pareuse  
Marianne  
FLUCHERE et  
Augustin RIVES  
Le Crouzet  
Fabien et Méla-  
nie AZNAR

## Pratique

Les rendez vous d'urbanisme se prennent au secrétariat.



Mardi  
10h-12h



04 79 54 91 71

Vendredi  
à partir de 17h



En mairie

## + d'infos

<https://www.maprimerenov.gouv.fr>

<https://www.geoportail-urbanisme.gouv.fr/>

<https://www.cadastre.gouv.fr/>

« Je vous souhaite, ainsi qu'à vos proches,  
une très belle année 2026 ! » »

**GRAND ANGLE**

Nadine CAROLI,  
Adjointe des affaires scolaires et périscolaires / déléguée ACEJ

## Scolaire et périscolaire

# Projets et vie de l'école en 2025

### SPORT

Le cycle natation n'est obligatoire que pour les CP, CE1 et CE2, mais la municipalité a fait le choix d'y envoyer également les 2 autres classes de CM1 et CM2, soit 2 bus au lieu d'1. Un cycle d'escrime est également prévu pour les cycles 2 et 3.

### ARTS ET CULTURE

Beaucoup de projets en art cette année : une fresque en maternelle avec une artiste, une initiation aux percussions, des sorties au musée Savoisien et à

l'hôtel de Cordon pour les PS-MS et GS-CP.

Un partenariat avec notre bibliothèque municipale permet d'organiser également des activités avec les élèves en empruntant des livres.

### CLASSE DE NEIGE

Les CE2-CM1-CM2 partiront en classe de neige en mars et participent également au Prix des Incorruptibles ainsi qu'à un concours scientifique.

### SENSIBILISATION

Un plan de lutte contre le harcèlement est en place. Il s'appuie sur un protocole d'intervention et des actions de sensibilisation autour des émotions, de la médiation, du théâtre et du débat citoyen. Des interventions environnementales par la FNE sont prévues pour les CP et les CE1, ainsi qu'un projet de sensibilisation à la malvoyance avec l'ACAPIGA.

## En chiffres



### EFFECTIFS DES ÉCOLES

**5** classes

**5** professeurs  
des écoles

**25** PS/MS :  
classe de Mme Bouvier

**23** GS/CP :  
classe de Mme Gros

**21** CP/CE1 :  
classe de Mme Klinnik  
(Nouvelle directrice à  
qui nous souhaitons la  
bienvenue)

**3** ATSEM

**4** AESH (*accompagnement des élèves en situation de handicap*)

**28** CE2/CM1 :  
classe de Mme Duclomb

**29** CE2/CM2 :  
classe de Mme Laboret

**126** enfants



### FINANCEMENT MAIRIE

**5 040 €** budget alloué pour l'achat de fournitures scolaires (albums, matériels divers, jeux..).

**7 190 €** budget alloué pour le transport pour la piscine du CP au CM2.

**30 388 €** travaux réalisés en 2025 pour la rénovation des sols dans le hall de l'école primaire, ainsi que la pose de stores et d'alarmes.

**2 000 €** budget exceptionnel alloué pour la classe de neige des CM2.

# GRAND ANGLE



L'équipe de la cantine

## PERISCOLAIRE

L'accueil périscolaire fonctionne de 7h20 à 8h20 et de 16h30 à 18h30. La réservation pour le périscolaire se fait sur E'ticket. La garderie est assurée par 4 agents pour un effectif qui peut monter à plus de 50 enfants notamment pendant la 1<sup>ère</sup> demi-heure du soir.

Le service des repas compte 7 encadrants, en plus de notre cuisinier Nicolas, pour une centaine de convives. Ce dernier a fait d'ailleurs de notre cantine la fierté du village. Une activité jeu d'échecs est en place après le repas du lundi pour une dizaine d'élèves. Les cours d'anglais continuent le mardi après la classe ainsi que la pratique du judo le vendredi.

## En chiffres

Le budget de la cantine

**30 000€**

Budget alimentation pour 12000 repas servis

**55%** des dépenses alimentaires sont bio

**8%** des dépenses alimentaires sont en label de qualité

## À noter

Les mercredis et les vacances scolaires



[www.acej-gresy.fr/](http://www.acej-gresy.fr/)

L'ACEJ nous accompagne (tout comme 7 autres communes de notre territoire) depuis 23 ans. Son professionnalisme en matière d'animation et de valeur éducative n'est plus à démontrer. L'ACEJ permet à nos enfants de 3 à 25 ans de s'épa-

nourir à travers une multitude d'activités et sorties adaptées à chaque tranche d'âge. L'accueil se fait les mercredis au centre de loisir des Coccinelles à Grésy-sur-Aix mais également pendant les vacances scolaires.



PS-MS : Classe de Madame Bouvier

Photo de classes prises par M. Hervé Thiery, parent d'élève et photographe professionnel (« Temps de Pose »).





GS-CP : Classe de Madame Gros



CP-CE1 : Classe de Madame Klinnik



# GRAND ANGLE



CE2-CM1 : Classe de Madame Ducolomb



CE2-CM2 : Classe de Madame Laboret

## Enfance, jeunesse et EVS

# L'ACEJ redéfinit son avenir : Un Projet 2026-2029 coconstruit avec vous !

*L'ACEJ qui œuvre pour la politique enfance, jeunesse et famille sur Saint-Offenge et 7 autres communes voisines, est fière de vous présenter les grandes lignes de son nouveau projet associatif pour les années 2026-2029.*

Ce projet favorise la cohésion sociale, l'engagement citoyen et le vivre ensemble, en contribuant à l'épanouissement de chaque habitant — enfant, jeune ou adulte — sur notre territoire.

### UNE RÉFLEXION PARTAGÉE ET PARTICIPATIVE

Ce qui fait la force de ce nouveau projet est son mode d'élaboration. Loin d'être une simple feuille de route interne, il est le fruit d'une réflexion profondément participative :

- **Consultation des habitants :** Nous avons tenu à recueillir l'avis et les besoins des parents et des enfants/jeunes qui sont au cœur de nos actions.

- **Implication des acteurs**

**locaux :** Les élus communaux de notre territoire et l'ensemble de nos administrateurs se sont pleinement investis dans la démarche, contribuant à définir les enjeux majeurs.

Le Projet 2026-2029 représente ainsi une vision partagée et ancrée dans les réalités de Saint-Offenge et des communes voisines, garantissant que nos actions répondent véritablement aux besoins de nos familles.

Nous vous invitons à découvrir l'intégralité de ce projet et à continuer de vous impliquer dans la vie de l'ACEJ !



*Bernard GELLOZ signe la Convention Territoriale Globale pour la période 2026-2029, fruit d'un travail collaboratif mené par l'ACEJ sur 2025. Dans le cadre de cette CTG, l'ACEJ est de nouveau mandatée pour porter la politique de la commune, ainsi que des 7 autres communes du territoire.*



*Parmi les nombreux temps de concertation, des tables rondes ont été organisées en juin et en octobre 2025.*



## Nos 4 valeurs essentielles

Parce qu'il est essentiel...



## NOTRE HISTOIRE

### 2001 : Genèse

Le Conseil Départemental réalise un **diagnostic** au côté des Maires du territoire : un **besoin** pour la jeunesse émerge

### 2002 : Naissance

L'association est **créée** pour répondre à une intention ciblée sur le **public jeune** (11-25 ans) et devient « **Organisateur d'accueil collectif de mineurs** »

### 2010 : Enfance

Satisfaites des actions mises en place, les communes confient à l'ACEJ la mise en œuvre de leur **politique enfance** (3-11 ans)

### 2020 : Intergénérationnel

Un enjeu se dessine pour renforcer les liens sociaux et de services à destination de **tous les publics**. L'ACEJ obtient son agrément **Espace de Vie Sociale (EVS)**

### 2022 : Accompagnement

La volonté d'**accompagner les adolescents et jeunes adultes** dans leurs questionnements se concrétise par l'obtention d'un label **Structure Information Jeunesse**

### 2025 : Reconnaissance

L'Etat délivre à l'ACEJ l'**agrément « Jeunesse et éducation populaire »**, preuve de **reconnaissance** de son travail en faveur de la jeunesse et de l'éducation populaire

## L'ACEJ EN 2025 C'EST...



1313 ADHÉRENTS



29 SALARIÉS



1 398 000 €



28 ADMINISTRATEURS



8 COMMUNES\*

\* Brison-Saint-Innocent - Grésy-sur-Aix - La Biolle - Le Montcel - Mouxy - Pugny-Chatenod - Saint-Offenge - Trévignin

## Portrait Maëlle, le sourire des pauses méridiennes !

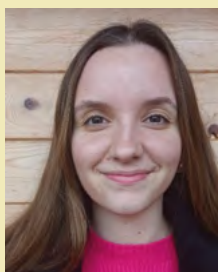

L'ACEJ tient à mettre en lumière celles et ceux qui font vivre la politique jeunesse sur notre

commune. Rencontre avec Maëlle, notre animatrice qui intervient à la pause méridienne à l'école de Saint-Offenge.

Peux-tu nous parler un peu de toi et nous expliquer ton rôle au sein de l'ACEJ, et plus particulièrement à Saint-Offenge ? Je m'appelle Maëlle, j'ai 24 ans, et je suis animatrice à l'ACEJ. Les jours d'école, je rejoins Saint-Offenge pour accompagner les enfants sur le temps méridien. À 11h25, je mène les enfants vers le repas, en passant par l'étape du lavage des mains. Ensuite, je les accompagne pendant le déjeuner,

je veille au bon déroulement du service, puis vers 12h30, je propose des activités, gère les besoins, les jeux. Avant de finir à 13h25, je vérifie que tout est en ordre... et je repars toujours avec le sourire.

**Qu'est-ce qui te plaît le plus dans le fait de travailler avec les enfants de Saint-Offenge ?**

Les enfants de Saint-Offenge sont attachants, drôles, spontanés, pleins d'imagination... ils me surprennent presque chaque jour. C'est une école de campagne, entourée de nature, avec une ambiance simple, authentique. Et je dois dire que l'équipe qui les encadre est exceptionnelle : accueillante, bienveillante et toujours prête à collaborer. On sent vraiment une belle cohésion, et ça fait toute la différence.

**Quelles sont les activités ou les jeux que les enfants préfèrent faire avec toi ?**

Ah, alors là... sans aucun doute : la balle au prisonnier ! C'est LE grand favori. On peut leur proposer un tas d'autres choses, ça finira souvent en « *On fait une balle au prisonnier !* » Mais bonne nouvelle : ils commencent à se laisser tenter par la thèque, un jeu traditionnel où il faut lancer la balle et courir pour faire le tour des bases. Et cette année, avec les jours de pluie, on crée de grands parcours de dominos en Kapla.

## + d'infos

### L'ACEJ

☎ 04 79 34 86 46

✉ secretariat@acej-gresy.fr

🌐 www.acej-gresy.fr/

📱 @acej.gresy

# REGARDS SUR...

## la vie associative



La commune est fière de compter de nombreuses associations sur son territoire, et met tout en œuvre pour leur apporter son soutien.

Ce tissu associatif est important pour le dynamisme et le bien-être des habitants de la commune.

Le conseil municipal est à l'écoute de leurs demandes et besoins, et s'efforce d'y répondre au mieux.

Voici quelques-unes de ses actions concrètes :

- soutien administratif
- mise à disposition de salles
- relais de communication (sur sollicitation des associations : site web, Saint-Off'Info et bulletin municipal).

*Petit rappel aux associations utilisant les salles communales : pensez bien à couper le chauffage à votre départ et veillez au ménage.*

*Ce bulletin est l'occasion de laisser la parole aux associations de la commune. Les articles qui suivent ont été rédigés par chaque association et relèvent de leur responsabilité et de leur liberté d'expression.*

### RAPPEL



Grâce à l'appli Illiwap, les associations peuvent diffuser plus facilement les informations concernant leurs événements. Abonnez-vous à la station de Saint-Offenge après avoir téléchargé l'application.

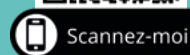

### Pour télécharger l'appli :

1. Ouvrez l'appareil photo de votre smartphone
2. Pointez sur ce QR code
3. Cliquez sur le lien qui s'affiche et suivez les instructions



### Solidarité

# Acapiga

Association Cantonale de Partenariat International de Grésy-sur-Aix

Notre association de solidarité internationale agit au Sénégal et soutient les bibliothèques d'écoles.

Actrice de la Solidarité internationale en Savoie, l'Acapiga s'engage à :

- développer et soutenir les actions en faveur de la lecture au Sénégal.
- enrichir les fonds de littérature africaine des bibliothèques.
- rapprocher les collectivités scolaires par des projets pédagogiques
- échanger des contes en kamishibaï sur le vivre ensemble
- favoriser la formation des enseignants, les animations autour du livre
- soutenir l'inclusion d'enfants malvoyants
- aller sur place et accompagner les projets

Quatre membres de l'ACAPIGA se sont rendus au Sénégal en janvier 2025.

Des malles de livres de tous niveaux ont été offertes à trois écoles ; l'école de Sambande, de Tobor et de Bignona, ainsi qu'aux collèges de Tobor et de Dakar PA 19. Des malles de littérature africaine ont permis à la bibliothécaire d'animer la Caravane de la Lecture dans les quartiers de Bignona.

Tous les enseignants de l'école de Tobor, ont pu bénéficier de journées de formation à l'informatique et à la gestion et à l'animation de leur bibliothèque.

L'école inclusive Faye Coly a reçu des ordinateurs du Conseil Départemental de la Savoie. Nous avons fourni du papier Braille et des jeux, achetés à l'Association Valentin Haüy et envoyé des livres en Braille offerts par la médiathèque de Chambéry.

Deux classes savoyardes ont découvert quelques aspects de la culture sénégalaise et produit un album en noir et en braille pour les élèves malvoyants de Bignona.

Nous rencontrerons bientôt les 5<sup>ème</sup> du collège Le Revard, pour une nouvelle action au profit des collégiens de Tobor en Casamance. Nous organiserons prochainement, la projection d'un film du festival AlimenTerre.

Nous poursuivrons notre projet d'inclusion des élèves malvoyants de Bignona. De nouvelles classes de Savoie s'apprêtent à faire connaissance avec leurs correspondants sénégalais et produire d'autres albums en Braille. Nous inviterons Yasmina Crabières (conteuse aveugle) à venir raconter des histoires et sensibiliser à la pratique du Braille.

## À noter

### Composition du bureau

Président : Daniel HALAT  
Trésorière : Isabelle MERMOZ  
Secrétaire : Mary-Paule LAURENT-RITOU

## + d'infos

### ACAPIGA

Mairie - 73100 Grésy-sur-Aix

☎ 07 81 15 27 18

✉ [acapiga@yahoo.fr](mailto:acapiga@yahoo.fr)



Nous remercions chaleureusement Monsieur le Maire et le Conseil Municipal de la commune de SAINT OFFENGE pour leur soutien sans faille.



Daniel HALAT, Président



# REGARDS SUR...

## La vie associative







Ensemble, faisons monter la note !  
Notre chorale, c'est avant tout une aventure humaine et musicale !



Nathalie GELLOZ, Présidente

## Culture

# Chorale « Aller Plus Haut »



*Sont absents sur la photo : Sylvie, Christel, Séverine, Myriam, Christelle, Françoise et Frédéric.*

### Chorale « Aller Plus Haut »

☎ 06 41 05 11 69

Tous les mardis, nous unissons nos voix pour partager le plaisir de chanter ensemble. Portée par la passion et l'énergie de ses membres, « Aller Plus Haut » ne cesse de grandir, d'améliorer sa justesse, son harmonie et sa présence scénique.

Tout cela ne pourrait se réaliser sans Guillaume Filhol, notre chef de chœur, qui nous insuffle une énergie, une passion et une exigence bienveillante. Sous sa direction, les 31 choristes (27 femmes et 4 hommes) découvrent de nouvelles harmonies et se dépassent toujours un peu plus.

9 concerts ont été donnés de septembre 2024 à décembre 2025.

Plus d'une vingtaine de choristes ont également participé à l'organisation de la Fête de l'Emmental organisée par le Comité des Fêtes de Saint-Offenge en juillet 2025. Dans le cadre de son organisation, cette manifestation annuelle rassemble

l'ensemble des associations de la commune et permet une dynamique associative que la chorale soutient.

Différentes activités réalisées au sein de la commune ont permis à la chorale d'avoir un peu de trésorerie afin d'acquérir du matériel indispensable à son fonctionnement (micros et sono) :

- Notre participation au marché de Noël organisé par le Sou des Ecoles de Saint Offenge en novembre 2025.
- Une vente de lasagnes en mars 2025.

Je souhaite remercier les membres du Bureau de notre association qui par leur engagement constant permettent une bonne organisation dans le fonctionnement de la chorale (logistique, communication, ...). Pour ce faire, l'équipe se réunit régulièrement et est toujours à l'écoute du groupe afin que tout fonctionne et que chacun(e) puisse chanter le cœur léger !

N'oublions pas que chanter, c'est se faire du bien ! En effet, le chant libère les tensions, fait respirer plus profondément et procure une joie simple et authentique. En chorale, cette joie se multiplie : les voix s'unissent, les sourires se partagent et chacun trouve sa place dans une belle harmonie collective. Rejoindre notre chorale, c'est vivre chaque semaine un moment de détente, de convivialité et de progrès personnel. Pas besoin d'être un virtuose, il suffit d'avoir envie de chanter. Alors, rendez-vous en septembre 2026 pour découvrir le plaisir du chant et laisser la musique vous faire du bien !

Un très grand merci à la municipalité de Saint Offenge qui nous met gracieusement à disposition une salle pour nos séances de chant et nous accompagne dans la communication lors de nos concerts !

**Pour le Bureau de l'Association :  
La Présidente Nathalie GELLOZ**



Tentés de nous rejoindre ? Nous sommes toujours heureux d'accueillir de nouveaux participants alors n'hésitez plus ! »

Le Tai Chi du Sierroz

REGARDS SUR...  
La vie associative

## Sport

# Association Tai Chi du Sierroz

Début septembre les deux cours hebdomadaires de Tai Chi Chuan ont à nouveau repris après la trêve estivale.

Pour les fidèles de cet art martial aux nombreuses vertus, c'est l'occasion de retrouver les conseils avisés de notre professeur et maître Gianni afin de continuer à se perfectionner. Pour les curieux de cette discipline ou tout simplement les personnes en quête d'une pratique bénéfique tant pour le corps que pour l'esprit, c'est l'occasion de découvrir et se « nourrir » des bienfaits de cet art. Au menu de la pratique : mouvements lents et fluides, respiration, détente, présence et intention dans le geste, posture

juste et toujours ancrée. Voilà quels en sont les ingrédients indispensables, assimilés progressivement.

Pour les personnes qui aiment le challenge ou tout simplement un petit défi pour évoluer dans leur pratique, notre fédération dispense des grades aux pratiquants au fur et à mesure de leur avancement. (Bravo à Christine pour l'obtention de sa ceinture noire 3e DAN et à nos débutants de 2024 pour leur premier niveau). Mais bien sûr cette possibilité est laissée au bon vouloir de chacun, il n'y a aucune obligation.

Chaque année, les pratiquants de Saint-Offenge ont également l'opportunité d'aller s'entraîner

le temps d'un week-end avec le club de Chambéry ou d'autres régions de France. En août 2026 aura lieu un stage international en Allemagne ouvert à tous les pratiquants.

### Cours :

- mardi 18h15 à 19h45

- jeudi 18h30 à 20h à la salle des fêtes de Saint Offenge.

## + d'infos

### Association Tai Chi du Sierroz

Contactez Gianni Cacciatore

☎ 07 68 95 92 64

✉ gianni73100@yahoo.fr

Stage à Mulhouse - 18 et 19 octobre 2025





## REGARDS SUR...

La vie associative

## + d'infos

Club Alliance Revard Judo

☎ 06 09 74 52 64 Frédérique VILLERET

### Sport

## Club Alliance Revard Judo



Le Club Alliance Revard Judo propose des cours de judo les vendredis de 17h à 18h30 pour les enfants de 4 à 10 ans.

Pour cette saison une quinzaine d'enfants sont inscrits et découvrent les différentes techniques.

Ils participent également à des tournois, ce qui leur permet d'évoluer.

Les cours sont encadrés par un professeur diplômé. Inscription possible tout au long de la saison.

### Sport

## Gym détente

Le groupe dynamique « Gym détente » a repris son activité fin septembre.

## + d'infos

### Gym détente

🕒 Lundi de 18h45 à 19h45

📍 Salle polyvalente

☎ 06 87 34 96 88

C'est donc **tous les lundis de 18 h 45 à 19 h 45** dans une ambiance conviviale et sympathique que nous nous retrouvons à la salle polyvalente de Saint Offenge. Au programme : renforcements musculaires fessiers abdos cardio assouplissements et étirements... Ces séances du lundi nous procurent un bien être et nous donnent de l'énergie pour le reste de la semaine. Alors, n'hésitez plus Mesdames et Messieurs, si vous souhaitez garder la forme, venez nous rejoindre...





REGARDS SUR...

La vie associative

Jeunesse

# Association des Jeunes de Saint-Offenge

L'association des jeunes de Saint-Offenge regroupe les jeunes de la commune âgés de 16 à 28 ans. Elle permet à ceux-ci de partager des moments conviviaux autour de différentes activités.

## EVENEMENTS 2025

Comme chaque année, notre 1er événement de l'année a été notre repas dansant qui a eu lieu en mars. Notre croziflette faite-maison a satisfait pas moins de 200 personnes.

Les jeunes ont aussi participé à des événements organisés par le comité des fêtes tels que la Fête de la musique et la Fête de l'Emmental.

Pour clôturer cette année 2025, nous avons fini par une traditionnelle participation au Téléthon le samedi 6 Décembre.

## NOS SORTIES

Les fonds récoltés permettent à l'association d'organiser des week-ends et des sorties tout au long de l'année. En février, nous sommes partis à Paris pour un week-end inoubliable avec une journée au Salon de l'Agriculture. En septembre, direction le Cap d'Agde pour un séjour rempli de rigolade, de détente et même une session de jet-ski pleine de sensations !

## A VENIR 2026

Notre assemblée générale aura lieu courant janvier 2026. Tout jeune est bien sûr le bienvenu. Nous communiquerons la date exacte sur nos réseaux, pensez à nous suivre pour être au courant. Le samedi 14 mars 2026 aura lieu notre repas dansant. Pensez à bloquer la date !

## À noter

Le bureau de l'année 2025 a été composé comme suit :

- Présidente : Mathilde FRANCOZ
- Vice - président : Max JEANTET
- Trésorière : Marlène BURNAT
- Vice - trésorière : Rose PARIS
- Secrétaire : Claire PARIS
- Vice - secrétaire : Quentin BOURGOIN

## + d'infos

Association  
des Jeunes  
de Saint-Offenge



@JeunesdeStOff



jeunes.stoffenge



jeunes.stoffenge@gmail.com



***Vous pouvez nous contacter sur notre page facebook ou instagram via le QR code ci-dessus.***

## À savoir !

Nous lançons à travers ce bulletin municipal un appel : l'association des jeunes est en train de s'affaiblir.

Nous manquons de jeunes !  
Motivez-vous et rejoignez-nous !



## REGARDS SUR...

La vie associative



L'ensemble des jeunes de l'association vous souhaite  
à tous une belle et heureuse année 2026 !  
Au plaisir de se revoir aux différents évènements  
de la commune !



L'association des jeunes de Saint-Offenge

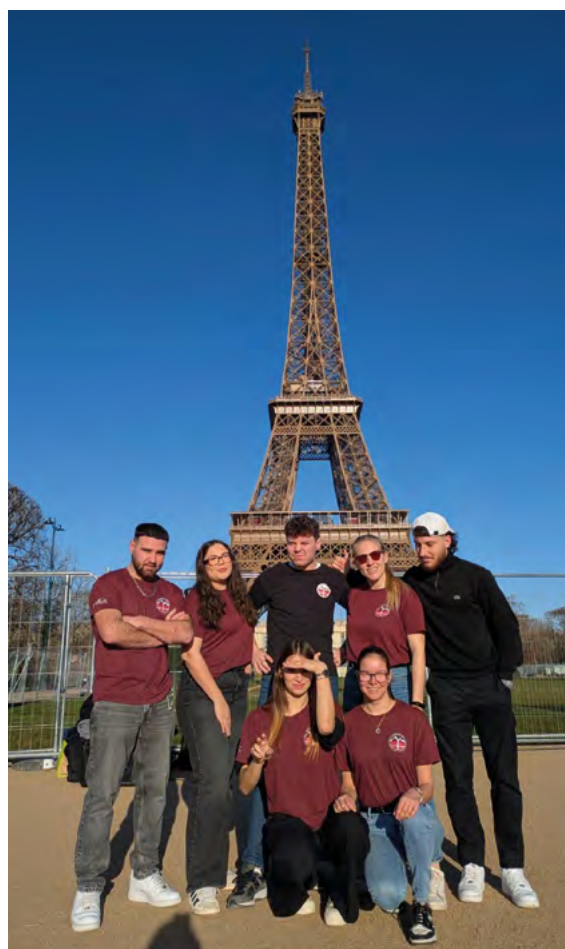





Le partage du savoir-faire motive cette association.  
 Vous savez greffer ? Tailler des arbres fruitiers ?  
 Venez nous montrer !  
 Vous souhaitez apprendre ? Venez aussi ! »

Pépins de bange

**REGARDS SUR...**  
 La vie associative

**Arboriculture**

# Pépins de bange

Association d'arboriculture de Saint-Offenge.



Encore en pépinière, l'association «pépins de Bange» vient de sortir de terre.

Regroupant quelques arboriculteurs amateurs de Saint-Offenge, nous vous invitons à nous rejoindre.

Nous souhaitons organiser des cours de taille et de greffage, des chantiers collectifs pour la transformation des fruits, des échanges de greffons pour mettre en valeur des variétés locales ou plus modernes... Une mise en commun de matériel d'arboriculture peut aussi s'organiser.

Nous avons à cœur de transmettre et partager les traditions de nos campagnes et de toucher les plus jeunes en organisant des événements où les enfants peuvent participer.

A terme, nous souhaitons créer un véritable verger collectif et associatif. Conservatoire et laboratoire, support pour la transmission et l'échange des savoirs arboricoles. Nous recherchons d'ailleurs un terrain, idéalement déjà planté d'arbres fruitiers mais pas nécessairement, pouvant accueillir ce projet et nous lançons un appel en ce sens.

Nous vous invitons à une assemblée générale en début d'année où nous aurons l'occasion de présenter nos projets: contactez nous par mail pour être mis au courant.



## + d'infos

**Association Pépins de bange**

Contactez

☎ 06 82 37 85 66 (Nicolas Coste)  
 ou 06 24 44 96 64 (Matthieu Weissenbacher)

✉ [pepinsdebange@mailo.com](mailto:pepinsdebange@mailo.com)



## Sport

## St Off En Trail

Le St Off en Trail a tiré sa révérence les 25 et 26 octobre derniers à Saint-Offenge, offrant une neuvième et dernière édition à la hauteur de sa réputation.

Malgré une météo particulièrement capricieuse, marquée par une pluie persistante et un ciel bas, les participants ont répondu présents en nombre. Avec 1 500 inscrits sur l'ensemble des courses, près de 200 marcheurs et 100 enfants, l'événement a battu son record d'affluence, confirmant l'engouement croissant pour ce rendez-vous devenu incontournable dans le paysage des trails régionaux. Et que dire des 14 nations représentées provenant de toutes les régions du monde ? Notre événement, à travers son village, attire aussi une curiosité internationale non seulement pour son côté sportif mais aussi pour ses aspects géographique et culturel.

Le programme proposait, comme à l'accoutumée, quatre courses, dont une épreuve nocturne, ainsi qu'une marche avec option, permettant à chacun de trouver un format adapté à son niveau et à ses envies. Les distances s'échelonnaient de 10 à 34 km, offrant des parcours variés entre chemins forestiers, passages techniques et points de vue panoramiques — malheureusement un peu noyés dans le brouillard cette année. L'ambiance, elle, n'a pas été entamée par la pluie. Dès les

premiers départs, une énergie communicative a envahi le village, portée par les encouragements du public et les sourires des participants, heureux de fouler une dernière fois les sentiers emblématiques du St Off en Trail. La nocturne a, comme à son habitude, donné lieu à des moments magiques : les faisceaux de frontales serpentant à travers les bois ont offert un spectacle unique, presque irréel au cœur de la nuit humide. L'arrivée aux flambeaux était magique aussi !

Impossible de parler de cette édition sans saluer l'engagement des bénévoles, dont la motivation n'a jamais faibli malgré les conditions difficiles. Postés aux ravitaillements, aux carrefours ou sur la ligne d'arrivée, ils ont contribué à maintenir cette atmosphère chaleureuse qui a fait la renommée de l'événement.

Cette neuvième édition, la dernière de l'histoire du St Off en Trail, restera dans les mémoires comme un moment de sport, de fête, d'aventure et de solidarité. Une page se tourne, mais l'esprit du trail, lui, continue de vivre à travers tous ceux qui ont foulé les sentiers de Saint-Offenge.

Nous remercions tous nos partenaires, nos participants, les enfants et sportifs pour nous avoir permis de vivre 9 années magiques et inoubliables. Grâce à vous toutes et tous, nous avons su proposer un évènement

unique, plébiscité et très souvent cité en exemple pour son organisation, ses parcours, ses bénévoles, son esprit, son éthique solidaire et éco-responsable...

Mille mercis,  
Pour la Team St Off en Trail,  
Son Directeur de Course,  
Daniel PIRES.





Solidarité



REGARDS SUR...

La vie associative

# Atelier Clown Les Patates pour rire



Virades de l'espoir - Le Châtelard



Virades de l'espoir - Le Châtelard



Emmaüs



Marché de Noël

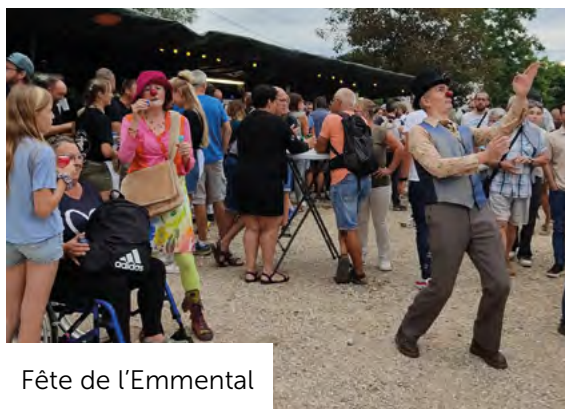

Fête de l'Emmental



Marché de Noël



Emmaüs





Nous adressons à toutes et tous  
nos vœux de santé et de bonheur pour 2025 !



### Loisirs

# Les aînés ruraux du club de Sainte-Euphémie

Voici un aperçu des moments forts l'année 2025.

Nous avons lancé l'année avec notre Assemblée Générale en janvier et avons profité de ce moment de partage et d'échange pour fêter quelques anniversaires et déguster de délicieuses brioches autour du verre de l'amitié. Le thé dansant du mois de février a réuni de nombreux danseurs venus de toute la région et cet après-midi fut une grande réussite !

En avril, le concours de belote a lui aussi rencontré beaucoup de succès, tout comme l'excellent déjeuner auquel bon nombre d'entre nous ont fait honneur au restaurant Le Grillon à la Motte-Servolex. Mais le mois d'avril a également vu le lancement d'une nouvelle activité pour notre club : la danse en ligne. Nous nous retrouvons depuis tous les lundis pour apprendre de nouveaux pas de danse.

Le mois de mai a permis aux marcheurs de découvrir le sentier botanique des orchidées à Aillon-le-Jeune. Puis en juin, le Club Sainte-Euphémie a organisé un déjeuner ouvert à tous dans la salle des fêtes de

Saint-Offenge. A l'arrivée de l'été, les adhérents de la section « gym douce » du Club ont, comme chaque année, organisé un pique-nique à l'issue de la dernière séance. De nombreux bénévoles ont ensuite contribué au bon déroulement de la Fête de l'Emmental au mois de juillet. Puis le 7 août, nous nous sommes réunis à côté de la salle des fêtes de Saint-Offenge pour un agréable moment de convivialité à l'occasion de notre traditionnel pique-nique. Cette année encore, la météo s'est montrée clémente avec nous : ni pluie ni température excessive !

Mi-septembre, l'activité « gym douce » a repris et nous avons eu le plaisir d'accueillir de nouveaux adhérents, venus nous rejoindre pour entretenir leur mobilité dans une atmosphère joyeuse ! L'activité « danse en ligne » a également repris, là encore avec de nouveaux participants.

Fin septembre, les inscrits au voyage au Puy-en-Velay ont découvert la ville et la cathédrale du Puy, l'abbaye de la Chaise-Dieu, le musée des dentelles de Retournac ainsi que la Distillerie de la verveine du Velay. Tout un programme !

La vente « bœuf bourguignon, polenta, tartes aux pommes et vin chaud » du mois d'octobre a, cette année, eu lieu simultanément avec l'exposition « Au fil des couleurs », organisée conjointement par le club de peinture de Saint-Ours et le club de patchwork/couture/tricot de Saint-Offenge : de l'avis de tous, ce fut une belle réussite.

Enfin, pour clore l'année en beauté, la choucroute alsacienne du Club Sainte-Euphémie s'est tenue le samedi 7 décembre. Après s'être régalez, les participants ont pu danser tout l'après-midi : Gillou Francony, avec son enthousiasme habituel, ne leur a pas laissé un instant de répit !

## + d'infos

### Club des Aînés Ruraux Sainte-Euphémie

N'hésitez pas à nous contacter, nous nous ferons un plaisir de vous renseigner.

07 69 61 10 73  
Denis Lacoste

06 80 48 12 59  
Marie-Hélène Dulière



SEPTEMBRE | MUSÉE DES DENTELLES DE RETOURNAC



SEPTEMBRE | LE PUITS-EN-VELAY



7 AOÛT | PIQUE-NIQUE À L'EXTÉRIEUR DE LA SALLE DE FÊTES



GYM DOUCE



DANSE EN LIGNE

## À noter

Pour ceux d'entre vous qui ne nous connaissent pas encore, depuis sa création en 1976, le Club Sainte-Euphémie fait partie de la Fédération Générations Mouvement (<https://www.generations-mouvement.org/>).

Le Club est ouvert à tous les retraités, sans âge minimum ; les conjoints encore en activité sont les bienvenus et peuvent

également adhérer. L'adhésion annuelle s'élève à 25 € par personne. Elle permet de participer à :

- toutes les activités proposées par le Club (sorties, repas, pique-nique, concours de belote, voyages),
- la gym douce (le jeudi de 10h30 à 11h30 dans la salle polyvalente ; 30 € par trimestre),
- la danse en ligne (le lundi de

16h15 à 17h15 dans la salle polyvalente ; 30 € par trimestre),  
- toutes les activités proposées par Générations Mouvement : ateliers forme/mémoire/sécurité routière, croisières, journées forme/rando/raquettes, concours de pétanque aux niveaux départemental, régional et national, concours de dic-tée...



## Enfance

# Le Sou des écoles a 50 ans !



Le Sou des écoles de Saint-Offenge est une association loi 1901 créée en 1974, il y a maintenant plus de 50 ans ! Elle continue de vivre grâce à l'investissement des parents d'élèves bénévoles, mais aussi d'anciens parents et d'habitants du village qui aiment participer pour l'ambiance et la convivialité.

## UN OBJECTIF CONSTANT DEPUIS 50 ANS

La vocation du Sou des écoles reste inchangée : récolter des fonds pour financer les projets et activités pédagogiques des enfants de l'école en organisant des événements au sein du village.

Grâce à ces actions, chaque enseignante dispose d'un budget annuel de 1 600 € pour mener ses projets pédagogiques.

## LE RETOUR DE LA CLASSE DÉCOUVERTE

Cette année, la classe de neige fait son grand retour. Mesdames Laboret et Ducolomb, enseignantes des classes de CE2-CM1 et CE2-CM2, emmèneront 57 élèves à Saint-François-Longchamp en mars prochain. Les enfants partiront 5 jours avec 5 heures de ski alpin par jour !

Le projet représente un budget total de 20 732,50 €, après les aides apportées par la Mairie de Saint-Offenge (2 000€), le Conseil Départemental et la Région.

Pour soutenir ce beau projet, le Sou des écoles :

- s'est engagé à financer 10 000 €, afin de réduire le reste à charge des familles (entre 80 € minimum et 180 € maximum par enfant selon le quotient familial) ;
- poursuit l'organisation des événements habituels ;
- a lancé de nouvelles actions

grâce à une équipe très motivée, afin de diminuer encore le coût final.

Parmi ces initiatives, la tombola du Marché de Noël a rencontré un grand succès : de nombreux enfants sont allés frapper aux portes des habitants pour vendre les tickets. Une session de vols parapente en biplace, proposée par un parent qualifié, a également été organisée; ainsi qu'une vente de décorations de Noël réalisées par les enfants sur le temps scolaire, à l'initiative des enseignantes et vendus par les élèves le dimanche matin lors du Marché de Noël. Pour permettre à des projets de cette envergure de revoir le jour et de bénéficier aux futures générations d'élèves, le Sou s'est engagé à créer d'autres événements tel que ceux de janvier et février, grâce au soutien des parents, pour reconstituer ce que l'on appelle le "trésor de guerre" (10 000€) d'ici 3 ans.

## À noter

### Composition du bureau

Le bureau compte cette année 8 membres, dont 4 nouveaux : Audrey DARVEY, Chloé MOULIN, Joy DENERVAUD et Romain FIVEL; aux côtés de Flavie ALIX, Kévin RIQUIER, Fanny BIZOUARD et Élodie COSTE.

Depuis 2023, l'association fonctionne de manière collégiale :

chaque membre du bureau partage les mêmes responsabilités, ce qui permet de mieux répartir les tâches et de fluidifier l'organisation au quotidien. Seul le poste de trésorier reste confié à une personne unique, afin d'assurer un interlocuteur privilégié avec la banque.



### UNE DYNAMIQUE COLLECTIVE ESSENTIELLE

Le bilan financier 2024-2025 a été très positif. Nous retrouvons cette même dynamique cette année encore, grâce à la participation de l'ensemble des parents d'élèves au Marché de Noël. C'est l'implication de chacun qui permet aux enfants de vivre de belles expériences, à l'école comme en dehors. Ces associations reversent au Sou une partie des bénéfices de leurs événements, en fonction du nombre de parents bénévoles mobilisés. Nous notons et apprécions l'engagement constant de nombreux voisins et anciens parents qui continuent à venir prêter main-forte chaque année : merci à eux ! Au-delà du financement, ces événements créent du lien social entre les habitants, les parents, les enseignantes, la Mairie et les associations du village. Ils contribuent à faire vivre Saint-Offenge autour de moments conviviaux et participatifs.

### CALENDRIER DES MANIFESTATIONS 2026

- **samedi 24 janvier** : repas à emporter & soirée au profit de la classe de neige
- **samedi 28 février** : vente de pizzas maison cuites au four à bois à emporter
- **Avril** : vente de chocolats de Pâques
- **samedi 9 et dimanche 10 mai** : Marché aux fleurs & vente de Tartes Flambées
- **samedi 20 juin** : Kermesse de l'école
- **samedi 18 et dimanche 19 juillet** : participation à la Fête de l'Emmental
- **Septembre** : Ramène ta pomme
- **Octobre** : photos de classe (Temps de pose photographie)
- **Novembre** : soirée With or Without Beaujolais + Marché de Noël (14 et 15 novembre)
- **Décembre** : location de skis alpins, vente de sapins et chocolats de Noël

Des projets pédagogiques riches et variés pour toutes les classes. Cette année, de très beaux projets pédagogiques verront le jour dans l'école. L'ensemble des enseignantes a préparé un programme riche, dynamique et instructif pour toutes les classes.

En 2025-2026, les élèves vivront de nombreuses aventures éducatives :

- séances d'escrime du CP au CM2,
- ateliers de percussions pour les classes de PS/MS et GS/CP,
- création d'une fresque artistique pour les PS/MS avec une artiste pour égayer le préau des maternelles,
- visites du Musée Savoisien et du Vieux Chambéry pour les PS/MS et GS/CP,
- sorties nature avec France Nature Environnement (GS/CP & CP/CE1),
- participation au concours littéraire Les Incorruptibles pour les CE2/CM1 et CE2/CM2,
- et bien sûr, la classe de neige pour les CE2/CM1 et CE2/CM2.

Ces projets témoignent de l'engagement remarquable des enseignantes, qui n'hésitent pas à rechercher des subventions et à monter des partenariats pour enrichir le quotidien des élèves. Leur investissement permet de proposer toujours plus d'activités, tout en maîtrisant les coûts — un effort particulièrement précieux lorsque les transports représentent une part importante du budget. Venez nombreux et soutenez le Sou !

« Nous tenons également à remercier nos partenaires fidèles : le Comité des fêtes de Saint-Offenge et St Off en Trail. »

Le Sou des Écoles





## Le comité des fêtes

# Bien vivre dans son village

L'année dernière souvenez-vous la météo avait essayé de perturber nos trois activités principales sans grand succès...

En 2025, l'événement majeur annoncé l'année précédente constituait la principale préoccupation du Comité. L'organisation progressait régulièrement dans une ambiance constructive, chaque membre demeurant pleinement impliqué afin d'assurer le succès de la cinquantième édition de la fête de l'Emmental.

C'était sans compter sur l'apparition d'une mouche piqueuse venue causer des problèmes dans les élevages bovins voisins, perturbant les festivités locales. Malgré cela, Saint Offenge, grâce à son comité des fêtes, a soutenu les agriculteurs, respecté le choix de chacun et accepté quelques restrictions afin que la cinquantième fête puisse se tenir dans les meilleures conditions.

### REMERCIEMENTS 2024

En début d'année, les bénévoles de la fête de l'emmental 2024 ont été conviés au traditionnel repas de remerciements à la salle des fêtes. La soirée s'est poursuivie par la projection de photos et de vidéos sélectionnées, organisée par Bernard, afin de mettre en valeur leur engagement.

### THÉÂTRE À ST OFF.

En mars le comité a invité la troupe de théâtre de Rumilly aux consonances italiennes « Teatro e felicità » à venir se produire à la SDF avec leur pièce Poh-Lanta. Une parodie d'une célèbre émission de télévision, en italien sous-titré en français. Pièce originale avec un humour complètement décalé.

Tous les membres du bureau vous présentent leurs bons vœux pour 2026.

Le Comité des fêtes

## À noter

### Composition du bureau du Groupe

Président : Denis LACOSTE  
1<sup>ère</sup> vice-présidente : Béatrice GELLOZ  
2<sup>ème</sup> vice-président : Didier JEANTET  
Secrétaire : Bernard GELLOZ  
Secrétaire adjointe : Myriam THOBIE  
Trésorier : Éric GELLOZ  
Trésorier adjoint : Lucas CHANVILLARD

## Cours d'anglais

Le mardi et le jeudi, les enfants de 4 à 11 ans peuvent apprendre l'anglais de manière ludique. Claire NONDÉ de Little-explorer assure les cours à la salle des associations (SDF).

Pour tout renseignement, la contacter au 07 66 59 23 43

## Jardin partagé

Steven est toujours prêt à accueillir celles et ceux qui souhaiteraient s'initier au jardinage et faire pousser leurs légumes.

Vous pouvez contacter : Steven MARTIN au 06 68 14 02 61

## Pilates

Trois séances de Pilates sont proposées, dans la salle de réunion (ancienne mairie dessous) le lundi de 10H00 à 11H00, à la salle des associations (SDF) de 18H à 19H et de 19H à 20H.

Contacteur Maëlys D'INDIA au 06 37 42 57 61

## Yoga

David assure des cours de HATHA YOGA dans la salle de réunion (ancienne mairie dessous), le lundi de 11H00 à 12H15 et le mardi de 18H45 à 20H00. Une deuxième séance le mardi à la SDF de 20H00 à 21H15. Contact : David BOIRON 06 19 38 46 29



## 11<sup>ÈME</sup> FÊTE DE LA MUSIQUE

De la sueur, de la joie et de l'ombre sous les tilleuls.

Le 21 juin, le soleil avait décidé de faire son concert lui aussi ! Heureusement, comme chaque année tout avait été prévu, la scène, les musiciens et le public se sont réfugiés à l'ombre bienveillante des tilleuls, devenus les véritables stars de la soirée.

C'est SIERROZ CANYON qui a démarré la soirée à l'heure de l'apéro dans une ambiance de feu de camp. Un trio voix percussions nous a emmenés sur les routes de l'Arizona sans quitter les Bauges !

Les ZIZI POTES étaient de nouveau présents pour passer la deuxième couche après leur succès de 2024. Élevés dans nos montagnes à grands coups de décibels et de sodas, Théo et Elias sont revenus enflammer le village.

Première scène pour Agathe et première claque pour les spectateurs ! Envoûtante... et résolument stylée, elle a apporté une touche de douceur et de fraîcheur dans cette soirée. On veut la revoir...

DACK JANIEL'S, c'est le rock qui tâche mais qu'on aime ! Une énergie brute, le volume sur 11 un Power Trio bien de chez nous que nous retrouverons certainement en 2026.

BASSA BLUES a clôturé la soirée en beauté et embrasé la place (comme si on n'avait pas déjà assez chaud), nos 4 lascars ont tout « blues-culé » et retourné la scène.

Et que dire de l'équipe « buvette-frites-diots » ? Les Patat'Sound System véritable groupe de rock à part entière, rythme soutenu, solo de spatules et refrains de tireuse à bière... une performance digne des plus grandes scènes ! Sans eux, pas de carburant pour le public ni énergie pour les musiciens.

Entre joies, musique et verres levés, la fête de la musique 2025 restera dans les mémoires ... et les thermomètres !

Un grand merci à tous les musiciens et les bénévoles qui, par leur passion et leur générosité, font vivre gratuitement l'esprit authentique, originel et convivial de la fête de la musique à Saint-Offenge.



Rendez-vous le samedi 20 juin 2026  
pour la 12<sup>ÈME</sup> édition !



Philippe LECLERQ

## REGARDS SUR...

### La vie associative







### LA 50<sup>ÈME</sup> FÊTE DE L'EMMENTAL

Après une année d'attente et de préparation minutieuse pour offrir un souffle d'originalité à cette cinquantième édition, tout est soudain remis en cause ! À seulement trois semaines de l'événement, un imprévu surgit – une simple mouche et trois lettres : D.N.C. – nous forçant à réorganiser notre programme.

Par solidarité avec le monde agricole, et tout particulièrement avec les éleveurs de bovins, le comité choisit, bien que cela ne soit pas obligatoire, sauf pour les bovins, de retirer toutes les attractions impliquant des animaux.

Exit les balades en calèche, le spectacle équestre et la mini ferme tant appréciée par les enfants.

#### SAMEDI SOIR

La question se posait quant à la réaction des clients habitués à la fondue ainsi que des participants aux festivités du samedi soir. Finalement, le village a poursuivi ses célébrations comme à l'accoutumée, avec une affluence satisfaisante pour le repas de la fondue, ce qui s'est avéré rassurant.

Les prestations des représentants de la Compagnie Déo ont captivé aussi bien les enfants que les personnes attendant de prendre place sous le grand chapiteau pour savourer la fondue, reconnue par les villages environnants. L'animation de la soirée a été assurée par les Bravadiers d'Annot, qui ont contribué à instaurer une ambiance dynamique sous le chapiteau. Pierre, le DJ, a animé la soirée musicale de manière remarquable lors de cette édition spéciale du 50<sup>e</sup> anniversaire. L'événement était agrémenté de jeux de lumières, d'effets pyro-



techniques sur scène et d'une projection sur grand écran. L'ambiance dynamique a été rehaussée par un feu d'artifice offert par la mairie, qui a suscité de nombreux commentaires enthousiastes parmi les participants. La soirée s'est terminée vers 2-3 heures du matin.

#### DIMANCHE

La journée a débuté avec le passage animé des groupes folkloriques, ponctué par les détonations des canons des Bravadiers d'Annot. S'en est suivi un défilé de vieux tracteurs des années 1970-1980, tirant du matériel agricole de la même époque. Après l'accueil des groupes et des invités de marque, la fête s'est pleinement lancée. Tout au long de la journée, les visiteurs ont pu explorer les stands des vieux métiers, mettant particulièrement à l'honneur les vanniers qui avaient conçu pour l'événement une imposante

structure en bambou afin d'exposer un panier géant fabriqué spécialement.

Pour évoquer les années 1970/75, une guinguette avait été installée en haut du pré, à côté des anciens tracteurs, voitures et Solex. L'après-midi, une démonstration de fenaison avec ces machines anciennes a eu lieu.

Le stand du terroir, toujours très apprécié, proposait des produits locaux ainsi que des associations originales de fromages et bières, grâce au partenariat avec SAVOICIME.

Tout au long de l'après-midi, la scène a accueilli tour à tour les groupes folkloriques de Saintes, de Saint Offenge, ainsi que la fanfare d'Annot.

Les enfants avaient la possibilité de participer aux activités proposées, telles que les structures gonflables et autres animations.



## REGARDS SUR...

La vie associative



Les jongleurs de la C<sup>ie</sup> Déo



La bravade d'Annot



## LA BROCANTE

Comme vous l'avez sans doute remarqué, la brocante a été annulée. Cela s'explique principalement par le changement du calendrier scolaire : en maintenant la tradition des années précédentes, qui voulait que l'événement ait lieu le premier week-end de septembre, nous nous retrouvons en concurrence avec quatre villages voisins, notamment Trévignin, qui organise habituellement sa propre brocante le week-end suivant la rentrée scolaire, ce qui coïncidait cette année avec notre date.

Cette situation nouvelle nous amène à réfléchir sur le choix d'une autre date d'autant que l'APE de Trévignin – Pugny nous a déjà informé que leur brocante 2026 aura lieu le premier dimanche 6 septembre.



### Les activités du comité des fêtes

## Ça pique mais pas que...



Retour vers le passé ; l'aventure a débuté en 2012, PATCHSTOFF est né grâce au comité des fêtes de Saint-Offenge qui nous a permis de réunir une dizaine de personnes autour du patchwork. Puis chemin faisant, la couture est venue, en 2021, compléter nos passions du fil et COUPEPIK a pris ses marques au sein de nos activités.

Des cours de couture nous ont fait vite progresser et de jolies réalisations ont vu le jour. L'année suivante, des aiguilles un peu plus grosses se sont agitées de concert les lundis après-midi, tricot et crochet ont trouvé naturellement leurs places à nos côtés. Plusieurs styles de broderies ont rejoint les rangs au cours de ces années. Nous sommes maintenant une bonne vingtaine de passionnées à « jouer des aiguilles », toujours dans la bienveillance, le partage et la convivialité, à l'ancienne mairie de St Offenge, toutes regroupées sous la bannière « ça pique mais pas que... » depuis janvier 2025. Et cette année, une première, une exposition « Au fil des couleurs » regroupant les arts du fil et de la peinture, vous a été proposée, pour notre plus grand plaisir, les 18 et 19 octobre à la salle des fêtes.

### + d'infos

#### Coupépik, Patchstoff, Tricotons à St Off

📞 06 70 84 82 65 : Hélène Gaquerel  
ou 06 80 48 12 59 : Marie-Hélène

📍 Salle des associations de l'ancienne mairie,  
14 route des Nants

🕒 Lundis après midi entre 13h45 et 19h00

« Le comité tient à remercier Hélène et ses couturières pour la fabrication et le don de maniques ainsi que des torchons très utiles pour les bénévoles de la fête de l'Emmental. »

Denis LACOSTE,  
Président du Comité des fêtes



Un grand merci au comité des fêtes et à la mairie pour leur soutien et leur confiance.

Une bonne année douce et créative de la part de toute l'équipe du lundi après-midi. »

Hélène GAQUEREL



## Patrimoine

# Association Saint-Pierre

Suite à la souscription de la mairie créée avec la Fondation du Patrimoine, l'association Saint-Pierre s'est réunie au mois d'août en Assemblée

Générale Extraordinaire validant un versement de 30 100 € qui a été versé à la Fondation du Patrimoine Rhône Alpes afin de participer à l'entretien et à la ré-

novation de l'église Saint-Pierre, conformément à l'objectif de l'association créée en 2011.

Jacqueline GUIRAUD





### Les activités du comité des fêtes

# Vannerie de Saint-Offenge



La saison 2025-2026 de vannerie est officiellement lancée.

Chaque jeudi soir, pendant deux heures, les apprentis vanniers se retrouvent dans une ambiance conviviale pour partager leur passion commune : l'art de tresser la blâche (herbe des marais) et l'osier..

D'octobre à avril, 25 participants se rejoindront dans la salle communale de l'ancienne mairie-école, gracieusement prêtée par le Comité des Fêtes et la municipalité.

Cette année encore, le groupe accueille de nouvelles recrues apportant un vent de jeunesse qui réjouit les plus anciens, heureux de transmettre leur savoir-faire.

Parmi eux, Jean Chanvillard, maître vannier fidèle au poste, continue de guider les apprentis... à 94 ans ! Une longévité et

une passion exemplaires.

Le souvenir de François, disparu il y a un an, reste bien présent.

À l'occasion de la 50<sup>ème</sup> fête de l'Emmental, un hommage émouvant lui a été rendu avec la création d'un panier géant, projet qu'il rêvait de réaliser. Ce chef-d'œuvre collectif a mobilisé :

- Près de 300 heures de travail
- Des binômes formés pour tresser ensemble
- 1 000 brins d'osier et 700 brins de châtaignier, soit environ 2,8 kilomètres de matière
- Des dimensions impressionnantes : 1,40 m de long, 1,20 m de haut à la hanse, 70 cm à la bordure

Le groupe est plus que jamais motivé pour faire perdurer cet art ancestral, maîtrisé par nos grands parents pour réaliser des objets utiles au quotidien.

Faire lever la pâte à pain, ramasser les cailloux, la terre, les légumes du potager...

Les paniers d'aujourd'hui deviennent des créations de loisir : bénons, paniers tressés, paniers à côtes, nichoirs, recouvre-dame-jeanne ou dessous-de-plat... les idées et les envies sont infinies !

## + d'infos

### Vannerie de Saint-Offenge

Pour toute information, veuillez contacter Marcel RIOUAL, responsable de l'atelier vannerie.

☎ 06 87 61 49 71

## Loisirs

# Les petites mains

L'année a été marquée par différentes activités qui permettent de mieux nous connaître, de tisser des liens, d'échanger, de partager.

Nous participons à la fête de l'Emmental, le samedi après-midi, par le dressage des tables pour la fondue du soir (plus de 1000 couverts).

Une activité innovante, a eu lieu en automne, conduite par Myriam conseillère des bijoux Victoria : la création d'un bijou unique, imaginé et conçu en choisissant les pierres, les couleurs qui parlent de soi.

Les pierres ont un langage, une vertu.

La Nacre a la capacité d'adoucir le caractère, l'Agate renforce la confiance en soi, la Rhodonite a des vertus apaisantes....

Ensuite, nous avons retrouvé une activité qui nous est chère, la poterie, à l'atelier de Char-

lotte, qui s'est déroulée sur deux vendredis après-midi : réalisation d'un dessous de plat et d'un porte savon.

L'année se termine par le marché de Noël qui se prépare tout au long de l'année.

Nous remercions la commune pour son soutien.

Tous nos meilleurs vœux 2026.

L'équipe des Petites Mains de Saint Offenge.

## + d'infos

**Les petites mains**

☎ 06 37 33 51 51

Catherine Gelloz







# Groupe folklorique Loû Cabrô

50 ans pour notre groupe et plein de projets !

En 1974, avec l'équipe des jeunes de St Offenge nous avons organisé une soirée théâtrale qui s'est terminée par un moment de détente avec une présentation d'un petit spectacle folklorique. L'année suivante, sous l'impulsion de Pierre Siegfried, fut créé notre groupe folklorique pour animer la première fête du Gruyère. Nous lui avons donné le nom de Loû Cabrô, nom autrefois donné aux habitants de St Offenge.

Cinquante ans plus tard, notre groupe est toujours actif et se renouvelle sans cesse avec une équipe d'une trentaine de passionnés qui forment une équipe jeune et dynamique.

Nous avons parcouru la France entière pour présenter nos traditions savoyardes et principalement celles de Saint-Offenge.

En février nous avons célébré nos cinquante ans par une soirée anniversaire en présence de beaucoup d'anciens du groupe, de nombreux amis folkloristes du Dauphiné-Savoie et également des habitants du village qui s'étaient déplacés en masse pour fêter cet événement !

## DÉPLACEMENT À SAINTES ET AU MONT GARGAN

En 2025, nous avons reçu le groupe folklorique de SAINTES dans le cadre d'un échange entre nos deux groupes à l'occasion de la 50<sup>ème</sup> Fête de l'emmental. Nous avons été invités chez eux l'an dernier et une véritable amitié est née entre nos deux groupes.

En août, nous nous sommes déplacés en Limousin à Châteauneuf-la-Forêt, invités par le groupe du Mont Gargan, toujours dans le cadre d'un échange,

pour leur traditionnel festival folklorique. Ils étaient venus l'an dernier animer notre fête de l'emmental.

## FÊTE DE L'EMMENTAL

Depuis cinquante ans, nous participons à l'animation de la fête de l'emmental. Cette 50<sup>ème</sup> édition fut un moment exceptionnel et inoubliable. Notre groupe s'occupe en particulier de l'organisation de la fondue du samedi soir et cette année nous avons battu tous nos records avec 1200 convives qui se sont régalés dans la bonne ambiance apportée par la fanfare de Annot, invitée pour l'occasion.

## DEUX PROJETS À VENIR

En 2026, nous avons deux projets importants : le déplacement en mai chez nos amis de la Réole en Gironde à l'occasion de leur festival folklorique et en septembre à Sully sur Loire dans le Loiret pour l'animation de la fête de la Sange, grande manifestation autour de la nature, la chasse et la pêche qui rassemble plus de 30 000 personnes. Mais nous n'oublierons pas non plus la 51<sup>ème</sup> fête de l'emmental à Saint Offenge.

Chaque mercredi soir, le groupe se réunit pour ses répétitions pour les prochains spectacles et pour la formation des nouveaux adhérents.

## + d'infos

Pour découvrir et participer à nos activités, contactez-nous.

☎ 04 79 54 93 70



# REGARDS SUR...

La vie associative







**Saint-Offenge**

**MAIRIE DE SAINT-OFFENGE**

25, route Sainte-Euphémie - 73100 Saint-Offenge  
[www.mairie-saintoffenge.fr](http://www.mairie-saintoffenge.fr) / [mairie@saintoffenge.fr](mailto:mairie@saintoffenge.fr)  
04 79 54 91 71

**Heures d'ouverture au public**

Lundi, mardi et jeudi : 9h-11h | Vendredi : de 9h-11h et 16h30-18h30

**Permanence du maire et de ses adjoint(e)s**

les vendredis de 17h00 à 18h (sur RDV)  
au 04 79 54 91 71

**Urgences soirs et week-ends**

06 47 50 03 11